帝國圖書館 9.10.30 納本

京城日報
十月二十七日（土）
夕刊

ふぐ料理　旭町一　明長

日英専門委員部會談
連發的質問にわが明答あり
幾多の共通點を確認

【ロンドン二十六日電通】海軍々縮豫備會商の日英專門委員會初會合は同第二次會談終了後二十六日午後三時半から二時間餘に亘つて行はれたが、各會でイギリス側專門家は日本軍縮案に對し

一、共通保有量の最高限の意義
一、右限度内に於ける總噸數主義の適用範圍
一、總噸數主義に制限を與ふべき質的軍備方針の内容
一、質的軍備の基礎として主張される攻勢的性能なるものゝ具體的意義
一、攻勢的艦種に對する全廢の提示
一、軍縮平等權の意義とその種々なる場合
一、安全保障は日本にとつて具體的に何を指すか

等其の他廣汎なる角度より連發的に質問を浴びせかけたが、山本委員以下交々起つて明快なる答辯を與へ、イギリス側の疑念を一掃し我が軍縮案の眞髄たる、基礎的諸原則の提示は、之れを以て事實上完了した、但しイギリス側では右答辯に關しなほ研究の上更に討議したき點が若干ある模樣なので、必要あらば隨時第二回委員會を開くことを申合はせた、他方イギリスの軍縮案の一端を對比的に洩らし、日本案と附合せの方法によつて雙方の開きを明瞭ならしむることも洩らしたが、その結果軍縮專門委員の日英會商は、實質上共通點の幾多が存在することが確められ、會商は滿足に終了した

専門家會議 日英出席者

【ロンドン二十六日聯合】第一次日英海軍專門家會議は二十六日午後三時三十分（日本時間二十七日午前零時半）からイギリス海軍省で開催され、二時間二十分に亘り協議を遂げ、五時五十分散會したが雙方の出席者は左の如し

日本側　山本少將、岩下大佐、溝田通譯
英國側　チヤトフイルド大將、リツル中將、クレーギー外務參事官

米國懸念

【ロンドン二十六日電通】アメリカ代表部では日英第二次會商でマクドナルド英首相が容易に日本側の提案意見を聽き入れ、アメリカの希望である圓卓會議を無期延期し、當分二國會商を續けることとし、之がため日英專門委員會まで設置したことに對しては異樣な緊張を抱き、三國間の相互的立場につき種々臆測を下し、アメリカに不利なる展開を見るにあらずやと懸念してゐる如くである

武器の質的問題に 日英の主張一致す
技術委員會後 山本代表語る

【ロンドン廿六日電通】海軍々縮豫備會商の英國側專門技術委員初會商終了後、日本側委員山本少將は日本記者團に左の如く語つた

日英全員會商で我が提示せる諸原則中、專門技術家間に理解困難とされ不安を感ずるに至つた諸點につき、十分なる解明を今日の委員會で爲すことが出來、先方も滿足しこちらも本懐である、相當立入つた質問もあつてこちらも原則としての範圍を出來るだけ詳しく話した結果、我主張それ自體だけは明瞭に理解され、同時に先方の言分もはつきり我々に判つた、武器の進攻的性能その他の質的問題に關しては隔意なき意見交換を行つたが、この點については日英の主張は一致し絶大なる懸隔として驚く樣なものはなかつた、問題となつた中には可なり意見の開きあるものがないではなかつたが、先づ大體に於て及第點と云ふ所である、イギリスの軍縮案に關しては我々は輿論的の形にあり僅に明快なる數字を示してゐるが、日本は依然として原則先決の主張に基き、未だ何等の動きを脱してゐない、イギリス專門技術家との會合は大體要點を話し一段落となつたものだが、まだ後一回位開いてもいゝと思つてゐる、なほアメリカの專門家に對しても同樣あくまで解明に努力を惜しまぬことは勿論であるが、今の處左樣な專門委員會を設けるかどうかは全然未定である

ものと信じ三國の圓卓會議に移らぬであらう

張實業相入京

【東京電話】滿洲國實業部大臣張

日英二次會商を終へ

日本の立場に新な理解を得
英代表部で語る

【ロンドン二十六日電通】イギリス代表部では日英第二次會商後語る

本日の會商は雙方共極めて率直に突込んで話合ひ、會談進行上大いに裨益するところあつた、今我々は日本の立場につき前回よりも遙かに良好なる諒解に近づきつゝあり、日本が何を要求して居るかといふことにつき可なりはつきりした觀念を得るに至つた、我々は此の新しい理解をアメリカに傳へるため、來週早々英米會談を行ひ相互的理解增進を計りたい心組みである

松平代表語る

【ロンドン廿六日電通】日英第二次會商後松平代表は日本記者團に左の如く語つた

今日の會談ではこの前話合つた重要諸問題につき、更に突込んだ一層立入つた意見の交換を行つた譯で可なり進捗した、會商は新設の專門委員會の技術的討議の進行と相俟つて、漸次進展するものと期待してゐる

二國會商續行 松平代表言明

【ロンドン廿六日電通】松平代表は日英第二次會商後今後の議事方針について左の如く言明した

軍縮豫備會商は當分の間二國間の相互的會商の形式を續行する

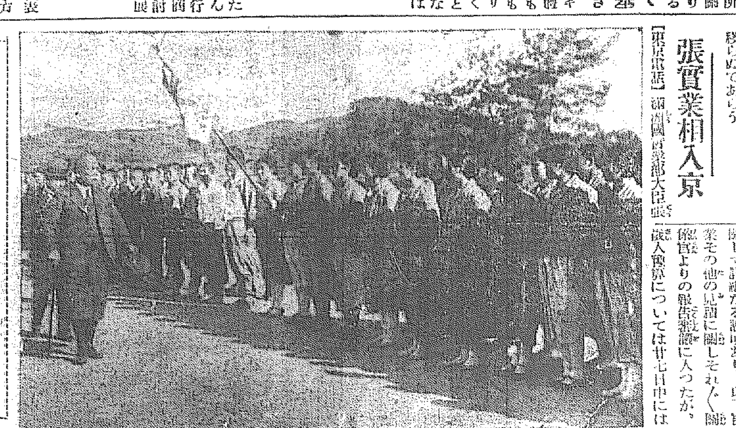

女軍颯爽！總督、北咸南の洪原普通學校で同女子青年團を視閲す

日滿海軍の討匪終了す

【ハルビン二十六日聯合】松花江ウスリー江沿岸の匪賊討伐中の日滿兩海軍は、赫々たる武勳を樹て討匪も一段落を告げたので各艦の討匪編制を解いた

"滿洲で農民を視た"
ブラジルの疑心暗鬼は困物 日英間は互讓精神で行くべし
入城の澤田駐伯大使談

滿洲國視察後歸京の途にある新任ブラジル大使澤田節藏氏は、廿六日夜入城朝鮮ホテルに一泊、廿七日宇垣總督を訪問懇談の上、大學の同窓生である今井田政務總監、吉田鐵道局長と午餐を共にし、盡きぬ懐舊談に花を咲かし午後零時四十分京城驛發列車で歸京したが、同大使は左の如く語つた

列國注視の的である滿洲國は質から、我々外交官は滿洲國の現狀を充分認識し日滿關係の根本義を究めて、列國に日滿の立場を充分に説明する必要があるので、駆け足ながら十日間に亘る滿洲國視察を行つたわけだ、特に自分は日露役の直後廿五年前奉天で事務外交官補として外交官生活の一歩を踏み出し、滿洲事變勃發によつてゼネヴァの國際聯盟事務局に赴き、十八ヶ月間日本の聯盟脱退に盡力をなして來た次第で滿洲とは因縁淺からぬものがある

昨年は日印會商

に引張り出され前商の宿望を達せられなかつたが、五年前アメリカに赴任する前滿洲を見て廿年間の激しい變遷に感慨を深くしたが今度事變から建國後の滿洲國に接し前途に幾多困難な問題など難關があるも、獨立國家としての基礎は充分に固まり相當の歳月は要するとも、健全な發達を遂げるものとの期待を抱くに至り、特に國民狀態を注視した

ブラジルの排日

問題は日本にとつて大きい打撃だし何とかして打開方法を講じたいと思つてゐる、憲法は制定されても未だ實施には時日もあるしあちらに行つて期待に合ふやう努力するが、どうもブラジルが日本人の移民によつて滿洲國の如き立場化するのではないかとの疑心暗鬼を生んでゐるのは困つたものだ

日印會商の結果

は日本の大譲歩によつて成立し、不滿もあらうが、大乘的見地から見れば兎も角結末をつけたことによつて英本國の資本家實業家のいきり立つた空氣を鎭靜し、日英關係を好轉に導いたことは大きい收穫だと思ふ、英國は何といつても米國以上に深甚と經濟的に密接な關係があり、その條今度産業視察團を派遣した位で日本との經濟的交渉は絶えないわけだが、互讓精神によつて共に生きるの外はなからう

なほ同大使は歸京後林駐日伯大使と打合せの上、十一月末乃至十二月初旬出發赴任の筈である（寫眞は澤田大使）

主計局の豫算査定終り
大藏省議始まる
國防及救濟案は政治的折衝へ

【東京電話】本年度の編成難を豫想される十五年度豫算に對する大藏省主計局の査定も終了したので二十七日午後一時半よりいよ〳〵來年度豫算に對する大藏省の態度を決定するため、大藏省議が永田町藏相官邸に開會され、藤井藏相、津島次官以下各局長主計局各課長出席、各歳入豫算の審議に入り中島主計局長より昭和十年度税收に關して詳細なる説明あり、以下營業その他の見積に關しそれ〴〵關係官よりの報告説明に入つたが、歳入豫算については廿七日中には全部の審議終了は至難で、廿八日は日曜日にも拘らず省議を續行し同日中に歳入關係の審議を終り、二十九日より陸海軍豫算の審議に入り、三十一日か來月一日までに審議終了

最も重要性を持つ國防豫算と救濟事業との關係豫算の如き、最後の決定を與へず藤井藏相の政治的解決に讓ることになるものと見られる、省議決定すれば三十一日から來月一日の省議において閣議に對する大藏省の方針を決定することになると見られ、省議の前途は種々の意味から各方面注視の的となつてゐる

增税原案成る
非常時利得税制定など
裁斷は藏相の胸一つ

【東京電話】增税に對する藤井藏相の意向は全然未定であり、豫算省議の結果斷行か否かを初めて決定するものと見られてゐるが、主税局に於ては豫ねて調査研究の結果漸くこの程成案を得、藤井藏相の指圖によつては何時なりともこれに應ずる準備を整へてゐる、而して主税局原案は大體左の如き二案よりなるものと傳へられてゐる

第一案　非常時利得税なる新税を創設する、非常時利得税は法人及個人に區別して賦課し、法人の場合は課税對象となる法人の基本金最低限度を定め、利益金の廿分の一內外を徴收す、個人の場合においては過去數ケ年の實績に徴した所得增加額を決定し、これに或る程度の課税をなす、而して課税方法としては事業の性質上例外は設くも、特に軍需工業、爲替管理案等所謂インフレ事業とす
右により年額凡そ三千萬の增收を期す

第二案　個人所得税は相續税資本利子税等の税率を引上げ、これによつて一億圓內外の增收を期す

日滿人農事紛争の
調停機關を設置す
奉天省農事補導委員として

【奉天二十六日聯合】本春來頻發した鮮滿人間の紛争解決の目的で設置された水利調停委員會は、問題が小範圍なのでこれを擴大し、農事全般に亘る日滿人紛争調停機關として奉天省農事補導委員が設置された、その構成は左の如し

奉天總領事館一名、憲兵隊一名、協和會一名、朝鮮人側一名、奉天公署四名

同委員會は各縣にそれ〴〵分會を設け、地方的實情に即して問題の圓滿解決をはかることゝなつた

總督溫陽へ

宇垣總督は夫人同伴廿七日午前十一時十五分京城驛發列車で溫陽溫泉に向つたが、靜養の上一日歸任の豫定

堀司令官代理退き 市村中將歸任
本月末鎭海へ歸着

海軍大演習中鎭海要港部司令官代理だつた堀中將は今般退任、市村中將が歸任することになつた、なほ、市村司令官は目下東上中であるが、本月末鎭海に歸る豫定

大連特務機關を正式に訪問
三局長が今日

【大連廿七日聯合】昨二十六日土肥原特務機關長等の來訪を受けた關東廳三局長は、愈々二十七日午前十一時大連特務機關を正式に訪問する事となつたが、果して土肥原機關長の勸説に應ずるか否か、目下局長の軟化問題もあり、その回答如何は三局長の態度を表明するものとして注目されてゐる

林財務局長再東上
豫算折衝に

過般の第三回治水委員會に出席すべく歸任した林財務局長は、二十七日夜十一時半京城驛發で十年度豫算折衝のため再び東上するが、その際來るべき臨時議會に提出豫定の南鮮水害對策、西北鮮窮民對策等九年度追加豫算案を攜行のはず

英米一次正式會談は廿九日

【ロンドン二十七日電通】英米兩國代表は二十九日午後ダウニング街十番地の首相官邸に、正式第一次會談を遂げることゝなつた

二次日英會談コンミユニケ
廿六日發表

【ロンドン二十六日聯合】第二次日英會談後左の如きコンミユニケが發表された

第二次日英海軍會談は廿六日ダウニング街十番の首相官邸に於て擧行された、本日の會談では日本代表は日本の新軍縮提案理由數個につき之を明らかにするため一應詳細な説明を行つた、第三次會談は近日中開會の筈である、本日の會談に雙方の出席者は去る廿三日の第一次會談出席者と同樣である

天地玄黃

海軍當局の言ふところによれば、現狀を以て推移するにおいては、日本の國防の危機は一九三九年だとのことである
◇
そこで一九三五年の會議で先手を打つておくことが必要である。それには海軍々備の充實が先決要件である
◇
軍備は外交の後楯であり支柱である。家康が秀頼を強制して大阪の外濠を埋めさせて、それから難題を吹きかけたことを忘れてはならぬ
◇
經濟非常時に相違はないが、國家永遠の昌榮と存立のためには軍備充實を怠つてはならぬ。と海軍當局の熱心な喝聲

人

◇藤山雷太氏（貴族院議員）廿六日入城天眞樓
◇井上匡四郎子（貴族院議員）入城中廿七日夜内地へ

會

遞信會例會　京城遞信婦人會は三十日午後五時から本町二丁目松金で例會を開く、會費一圓五十錢當日持參

親鸞聖人 (32)
拷檀篇
吉川英治作　山村耕花畫

かげらふ記（八）

「あ、もし」

介はあはてゝ、吉光の前のことばを遮つた。

「——おしかり遊ばすな。和子樣のは、世間のいたづら童が、飛びまはるのとは違ひまする」

「でも、かういふ時には」

「ご尤もです。けれど、介のぞんじますには、おそらく、和子樣はお父君のお病氣に、小さな胸をおいためあそばして、それを、お祈りしてゐたのではないかと思はれます」

「は……何うして？」

「介が、諸方をお探しして行きますと、いつか、和子樣を負つて、粘土を取りに參りました庄の谿に、かう、坐つておいであそばしました」

介は縁へ坐つて、十八公麿がしてゐたとほりに眞似をして合掌した。そして、三體の彌陀如來の像を作つてゐたこと、一心に何か祈念してゐたこと、それがとても幼い者の振舞とは思はれないほど端嚴な居ずまいであつたことなど、目撃したまゝを、つぶさに話した。

『まあ……和子が……』

母の眸には、涙がいつぱいで。それが笑顔にかはるとたんに、ぽろりと、白いすじが頬に光つた。

『では……そなたは、お父君のおいたつきが癒るやうにと、その小さい手で、御佛の像を作つてゐたのですか。……さうかや？』

頭髪をなでると、十八公麿は母の睫毛を見あげて、幼心にも、何か、すまないものを感じるやうに、そつと、うなづいて見せた。

報らせを聞いて、宗業も奥つて來る。乳母も、廊をひらいて駈けてくる。

侍女や、下婢までが、そこへかたまつて、口々に、十八公麿の孝心を賞へた。それに、粘土で佛陀の像を作つてゐたといふことが、大人たちの驚異であつた。

宗業だけは、さう口に出して、賞めそやしたり褒へはしなかつたが、家族たちの手に交る〴〵抱き上げられて喜々としてゐる十八公麿の姿に、まつたく、心を奪はれたやうに見入つてゐた。そして、

（この子は——）

と、將來の眩ゆさを感じ瞠まづいて、禮拜したいやうな氣もちに打たれた。

すると、築土の外に、黄いろい砂ほこりが舞つて、がやがやと、口ぎたない喚き聲がきこえた。

『こゝぢやな、貧乏公卿の有範の邸は』

介の後を追つて來た[illegible]丸と、その家來たちらしかつた。

『やいつ、今の若僧、出てうせい。ようも、わしが家來を投げ居つたな。出てうせねば、討入るぞよ。こんな、古土塀の一重や二重蹴つぶして通るに、なんの雜作もないわ』

そして又、

『臆病者つ、音へをせぬか。臆病冠者が勢ひに怯ぢて、音も出さぬとみえる。——皆の者、石を抛れつ、石を抛れつ』

聲が熄むとすぐ、ばら〴〵つと石つぶてが、庭の廂や、縁に落ちてくる。

一つは、宗業の肩を打つた。

『なにぢや、あの業聲は？』

介は、睨めつけて、

『おのれつ』

と、口走つた。そして太刀の鍔を打たせて、

『おうつ、たつた今、出會ふてやる程に、そこ、うごくなつ』

比島の國税改正議會中實施せず

【マニラ二十六日電通】比島國民議會は今議會の最終期間切迫のため、關税改正案は議會開期中は之を實施せざるを可とする旨を多數を以て決定せる旨、二十六日發表した

主婦之友 十一月號 評判附錄
編物と裁縫で作つた新案防寒物 一切の發表で大評判
防寒物百種の作方
▲めつきりお寒くなりました。冬の御用意の防寒物は此の新案物からお作りください。
赤坊用防寒物の作方　大事な〳〵赤ちやんにお風邪を引かせぬやうに温かで寒さ知らずの便利なもの〳〵作方が澤山發表されてあるので大評判です。
子供用防寒物の作方　二三歳から十五六歳までの男兒用と女兒用の寒さ知らずの防寒物が何から何まで一切の作方を詳しく發表されてあるので大人氣。
婦人用防寒物の作方　温かで格好のよい防寒物が新案の珍らしいものばかり澤山發表されてあるのでどんな寒がりの方でも今年の冬は大喜びであります。
男子用防寒物の作方　どんな寒い仕事に從事なさる方でも、こゝに發表した防寒物をお用ひになれば今年の冬は寒さ知らずに過ごせるといふので大評判です。
老人用防寒物の作方　冬は御老人の大敵ですが此の號に發表した温かい防寒物をお用ひになればどんな寒がりの方でも寒さ知らずにゐられるので大歡迎。
冬の子供服　流行の可愛らしい冬の子供洋服が二三歳から七八歳まで男女兒とも發表されたので大評判です。
五十錢（送料八錢）　東京神田　主婦之友社（振替東京一八〇）

賊團の本場東邊道 王道の光り透る
日滿軍警の大活動により 對岸一帶に治安高まる

【奉天二十七日聯合】去る九月より行動を開始した日滿軍警聯合の東邊道治安工作は着々効果を收め王殿陽、王鳳閣等の集團匪は殆んど全滅小匪賊も全滅旦夕に迫りつゝあり勝宋匪の者は消を着けてゐる態で、かつては匪賊の巣窟と云はれる東邊道も王道の光が遍かんとしてゐる

暴れ廻る匪賊共 わが守備隊で撃退す
六道溝の部落廿四戸焼かる

【朝鮮軍司令部發表】二十六日未明對岸江對岸東邊道六道溝を襲撃した匪賊隊は双什、仲良の率ゐる約三百名にして同部落民家二十四戸を焼き掠奪し滿洲國軍隊と激戰中之が救援の爲め急遽出動した我が惠山守備隊及び厚昌守備隊は同日午後六道溝に到着、忽ち敵を撃退し惠山部隊はなほ引續き同匪賊を追撃中で厚昌部隊は同地に留まり警戒に當つて居るが匪賊はなほ其地に約三百名を擁して居る模様である

鐵道の商工展

鐵道局では米穀大會後各種の催しをする群山の商工會議所と共同主催で廿八日から三日間群山府廳構内に鐵道館と商工展覽會を開催、統計、寫眞、商業地パノラマ、活動寫眞などで鐵道知識の普及に努めることになつた

內地のデパートも荒す

朝村既報＝二十六日午後六時四十分頃龍山驛前金巡査が非番にもかゝはらず七千圓怪盗事件搜査中取押へた府内デパート荒し崔正甲（二）は其後の取調によつて昨年十二月內地へ渡航大阪、廣島の各デパートを荒しては稼ぎ、貯金と稱して故郷の實家に前後數回に亘り六百圓を送金してゐた事も判明今更內鮮を股に大膽なるデパート荒しに係官も驚き引續き取調べ中である

太い了簡！

京城桃花洞馬車挽沈鶴俊（二）は昨孫町某精米所から依頼され府外清涼里東拓倉庫から白米二十四叺を運んで歸る途中これを横領し始興郡北面道林里林學容精米所に百四十九圓で賣却したことが發覺、二十七日西大門署に検擧された

大麻と暦の頒布式

十一月一日午前十一時朝鮮神宮大前で皇大神宮大麻及暦の頒布奉告祭並に頒布式を執行する

神宮で授菊式 平壤でも菊湯
明治節の菊花の祝ひ

朝鮮神宮では昨年に倣ひ來る十一月一日午前七時より參拜者に授菊の儀を嚴に行ふことになつた、この授菊については、家々の神棚、或は佛壇に捧げられる授菊にはお守を添へてあるから非常時局の折柄滿洲國にある勇士に贈り又は地方の知人などに贈るにこの上もなくふさはしいものである、昨年は朝の五時頃から我こそ一番にと押しかけた人々もあつた程で、用意の三千把は忽ち拂底した程の人氣を呼んだ、本年は一層喜んで神前は押すなくの盛況であらう、なほ明治節の菊湯は平壤にも立てることに決定したが、その湯香と打合せの爲め平壤府廳社會課長松本久助氏が入城したが、來る十一月一日組合員二十軒は平壤神社に參拜し神前祭を受け授菊を押し戴いて歸り十一月二日及三日の兩日明治節菊除の菊湯を立てることになつた、軍都平壤としてまことにふさはしく非常時局の折柄人氣を呼んでゐる

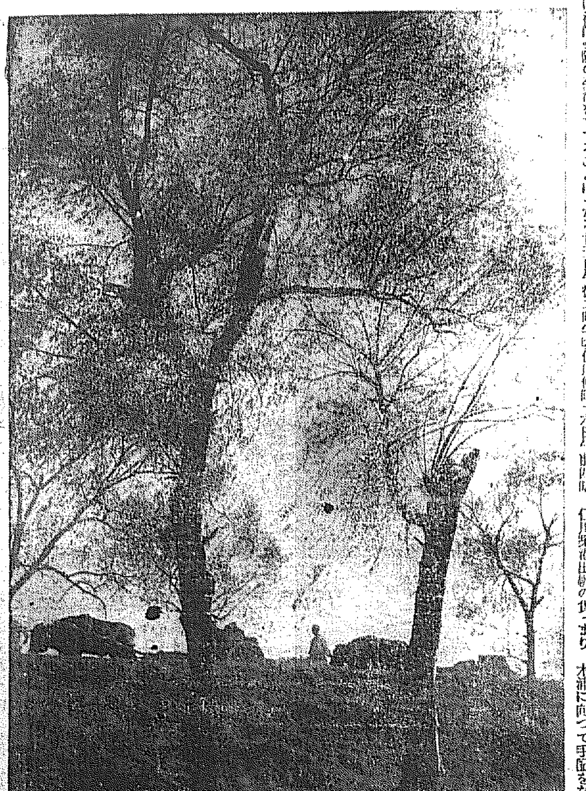

こがらしに薄陽はそゝぐ（京城近郊）

怪、早暁の貨物船客 人相も酷似！彼か
小切手怪盗容疑者の押野を追つて 仁川に大活躍は開始さる

【仁川電話】七千圓小切手怪盗の容疑者押野吉男（三〇）の行方について京城本町、龍山兩署は刑事を督勵して搜査をしてゐるのに犯行後二日を經過しても尚杳として判明しなかつたが、犯行日たる廿五日午後二時半頃仁川仲町後閣旅館に投宿した本籍長崎市、現在平壤日東商事會社々員藤本國二（三〇）と自稱する青年あり、同日件の青年は南府宮前松島雜貨店で毛布、トランクその他旅行用具を買ひ求め廿六日午前四時、仁川港築港出帆の貨物船尼ヶ崎汽船會社神代丸に乘りこみ、木浦に向つた、その報を得た仁川署では、人相、年齢の點からみて押野に酷似してゐるので、平壤署に問ひ合せた結果、同地には日東商社等なく、容疑は更に深まり、木浦に向つて手配をなすとともに西本刑事が仁川における同人の

行動の調査

を開始した なほ龍山署より辻刑事部長、金刑事來仁し、この間の事情をたゞしてゐる

勇み立つ松本孃機 けふ京城入り
冬立つ秋風嶺一跨ぎ 滿洲の空へ心急ぐ

【太刀洗電話】二十六日午後太刀洗着一泊した訪滿飛行の松本キク子孃は二十七日早朝機體の點檢を終り八時十五分關係者一同に見送られ玄海灘横斷に飛出した

【蔚山電話】松本機は午前十時五十二分みごと玄海を越えて蔚山飛行場に到着、直ちに機體の點檢をなし出發準備を整へ、正午蔚山を出發京城飛行場に向つた

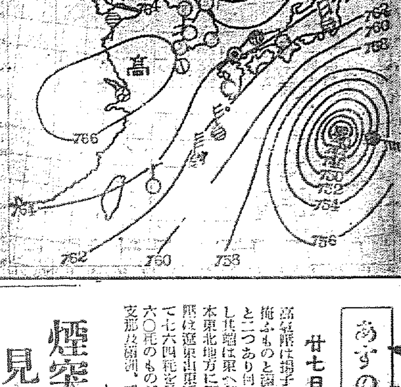

ゆつくり廣くなる 三等客の座席
鐵道局では三等客を大切に

鐵道局では一等車整理によつて二三等乘客の優遇方法を考究中であつたが、二等客に對しては先づ既報の通り特別室設置のサーヴイスを行ふことになつたが

三等客に對

しては現在八十八名定員の車を八十名の定員に改め、八名の減員でこれ迄向ひ合つた座席に坐ると膝と膝が突き合ふやうになり、窮屈だつたものをゆつたりと腰かけさせて、出入も楽に出來るやうに改造することになり近く着手の豫定である、このほか

明春着工す

るヂヨコレート色の輕快車十四輛は乘客の多い平壤、釜山間に運轉するのを初め、京城を中心に天安、鳥致院、平壤、釜山、大田間などの短區間列車に使用する計畫のほか、新造車輛はオールスチールカーとし特に外部に

鋲一本止め

ぬ恰かも處女の肌のやうに美麗な車輛を生むため電氣熔接を主として製作に努める筈である

煙突掃除夫と見せて大泥棒
皆さん御用心のこと

二十六日午後三時頃京城三阪通五六中川藤一氏方へ「煙突掃除はありませんか」ときたので折柄冬の支度にと掃除をやらしたところオンドル口に置いてあつた金側腕時計時價四十五圓が紛失してゐるのを後で發見龍山署へ届出た、同署では前記掃除夫を怪しいと睨み漢江通附近でこれを取押へ調べたところ、右は慶尚道生れ住所不定前科二犯鄭明淳（二）で犯行を自白したが、この外府內各所で煙突掃除に名をかりて二十四件の竊盜を働いてゐたことが判明目下取調中である

松茸飴

京仁對抗 野球戰 あす仁川

本社カップ爭奪の第三回京仁對抗軟式野球戰は二十八日仁川山手グラウンドで全仁川と京城府廳と對戰するが、試合開始は午後四時と變更された

來青閣だより
高專雄辯大會 廿七日夕方から

京城藥專辯論部主催全鮮高專雄辯大會は廿七日夜六時半から本社來青閣に開かれる

あすの天氣（28）

廿七日概況

高氣壓は揚子江下流黄海南部を掩ふものと滿洲西部を掩ふものと二つあり何れも七六六粍を示し北端は東へ帶狀に延びて裏日本東北地方に達してゐる、低氣壓は遼東山東兩半島の間に出來て七六四粍を示し城津沖合も七六〇粍のものが發生してゐるが支那及滿洲、朝鮮一帶好晴である、颱風は七四〇粍で小笠原西方に進出し小笠原八丈島は共に暴風雨となり內地は九州が晴の外一帶に曇り勝である、氣溫はかなり上昇したが平年に比し北部が少しく高い外は未だ二度乃至六度の低目である

あすの豫想

明日も半島は高氣壓に掩はれるから一帶に天氣良く處により時々曇る位で日中は暖いであらう

ハヤシのセキトール 電話本局三三三番

豫報 晴一時曇

廿七日 最低 〇・九（福）
廿八日 正午 一五・〇（福）

仁川潮時（二十八日）

	午前	午後
滿潮	八・〇〇	八・四五
干潮	二・一〇	二・三〇

秋を飾る 演習美談
兵隊さんを各地で歡迎

今回の演習中の美談――廿六日高城普通學校が師團司令部となつたので同校兒童は無上の光榮と感激し兵士の勞苦を慰ふため小さき胸を痛め柿、鷄卵、栗、白菜等を更に六年全生徒は自分の里洞有志と相謀り部落を廻つて鷄卵、柿等多數を蒐集し司令部に岡崎師團長を喜ばした

◇公州高女校は廿四、五兩夜宿營の皇軍に對し社會奉仕の一端にもと枕一千五百個を作製し一般府民の希望者に實費で頒つた

◇殊に公州では二軒の湯屋は一般邑民をお斷りして將兵の入浴を無料でサーヴイスして居た

◇大田邑では參加將兵全部を內地人家に收容し驛前の大歡迎塔を始め全市を擧げて國旗、軒燈、幔幕等で裝飾し心からなる歡待に將兵一同連日の勞を十二分に回復した

全群間 道路鋪裝
道で目論む

【全州】全北では既報の如く道土木課の指導の下に一萬五千圓の豫算で市內主要道路の簡易鋪裝（エムラス鋪裝）をやつてやるが道では更に群山全州間道路の鋪裝を計畫しこの程エムラス道路工事株式會社から角部技手が出張實測の結果坪二十圓として約廿五萬圓を要することが判り、道では全州市內鋪裝の結果を見た上で實施する意向である、因にエムラス工事會社では近く群山に工場を設立する計畫であると

全北からの滿洲移民
三十戸決定

【全州】滿洲國營口へ移住すべき水害罹災農民は各郡の希望者について道で詮衡中のところ百三十七名（三十戸）が選出され、愈々來月五日營口へ旅立つ事となつた

スリ 木浦生れの街のルンペン朴致童（二一）は去る十五日ごろ京城本町三丁目の街路を見物中の內地人から時計用金メダルクローム時計等をすりとつたほか二十數件のスリを働いてゐたが二十七日西大門署に御用

鐵道ラグビー 關西遠征中の鐵道局ラグビーチームは二勝一敗の戰績で廿七日朝歸城した

人蔘工場燒く
損害相當多大に上る

【開城電話】二十六日午後五時四十分府內滿月町の蔘業組合員蔘製造場內の監房の間から發火、消防組時を移さず驅付け消火に努力せしも二十餘房の建物全燒し午後七時漸く鎭火、目下製造場中の事とて收蔘多く製品多數燒失し、一人分でも五六千圓位の損失の者もあり全損害は相當多大なる見込にて調査中である、なほ原因等は調査中

リ號不正事件 追窮愈よ進む
松田、眞鍋兩代議士 警視廳に參考召喚

【東京電話】リーリツク號引揚不正事件はその後警視廳の活動により愈々進展し會長の元遞信大臣小泉又次郎氏の身邊も危險が傳へられてゐる折柄、二十七日午前九時同會顧問民政黨代議士眞鍋勝、同松田竹千代兩氏が參考人として召喚され吉田警部の取調を受けてゐるが兩氏とも同事業としてリーリツク號引揚の現場に出張するに際し旅費として三百圓宛を消費したことについて取調を受けてゐるものでその結果事件は愈々進展するものと見られてゐる

運動場荒しの怪盗 意外にも母子
大會毎に見物人と見せかけ 盛んに盜みまはる

去る十月一、二日の體育デー當日朝鮮神宮競技大會當時京城運動場で續々たるスリ、盜難の事件あり

その被害額

も千圓以上にのぼるので所轄京城本町署では犯人偵搜中の處、同署山口、李白九の兩刑事が數日前昌信洞四六三中川質店で去る十七日スリの被害をうけた本町四ノ五二、根岸虎之助氏の被害品金側時計の臓品が入質されてあつたので調査した結果二十七日朝黄金町一ノ六、趙姓女（五〇）と其の子たる趙明洙（二二）を犯人として引つ捕へ目下嚴重取調べ中であるが

この母子は

運動場で催し物のある場合には常に見物客とみせて觀覽者の中に潛入、母子ともにスリを働いてゐたもので同記時計その他をスリ取つたことを自供した

高商 イプセンインキ

實業團學生 對抗卓球戰
あす明菓で

京城運動具商會主催本社後援の第六回實業團學生聯盟對抗卓球大會は廿八日午前九時から明治製菓三階ホールで開かれる兩軍の陣容は

◇學生聯盟軍（監督）酒井秋夫（マネジャー）小田達吉（大學）橋本、白井、金莘、河野（鐵專）早瀬、寶時、塚崎、松尾、甲斐、千葉、金行、永瀬、田中松田（法專）升岡、金原（商）

◇實業團軍 朴盛、三村（大興）上野（一銀）佛坂（府銀）郡（本府）京潮、早川、金相、西明、朴在、海津、荒木（大學）庄司、佐藤（鴻俱）朴容、李海（鐵道）岡田、東山（遞信）金武、宮田（東火）佐藤（鮮銀）深瀬、柴田

買拂入札 十一月六日入札 平壤兵器製造所

16ミリ 出張撮影 岡本映畫部 TEL.2348

講師採用 鑛山科出身者一名 昭和工科學校

京城ばやし コロムビアレコード

ニットーレコード
十一月新譜
東京かつぽれ
曠野に祈る 陣營の思ひ出
惡の不知火 流浪の旅
吾妻八景
二十四孝
湖水乘切
大楠公
小楠公
別れの小原良節
夕立勘五郎
乃木將軍
新釋義士傳
素人義太夫
八問答
人間の子
これは珍しい
沓掛時雨
娘道成寺
越後獅子
空ゆく鳥
影に泣く
陸戰隊の歌
空中戰士の歌
萩桔梗
留めても歸る
大漁節
豐年節
山唄
じよんがら節
津輕小原節
ポンポコ月夜
こほろぎ太鼓
絕讚の既發賣レコード
あゝ滿洲峠の別れ唄
新國境警備の唄
水兵ぶし
草笛吹けば
城ケ島の雨
チヤンリキ節
谷の灯ともし頃
噂の花
旅の雨
美ち奴
林伊佐緒

手のひら療治講習會 講師 創始者 江口俊博先生 主催 京城手の會

名產 扇印リンゴ 黄州果樹園 三越京城支店

鞄ハ高木へ 高木鞄店

ボーイ菓子

肛門病科 外科 醫學博士 朴昌薫

ゼム安全剃刀は 最新型 GEM MICROMATIC

テムホール 百日咳 感冒咳

漠を迎へて

寺田壽夫

石井漠、今度の京城公演は三年ぶりである。前回の京城訪問はたしか一昨年の春だつたと思ふ。彼はこゝ十年ばかりの間に數回京城を訪れてゐる。だから京城人になじみ深い點では、舞踊家舞踊家の中で一番だと思ふ

×

彼が來ることは、人に對する新らしい興味ではない。にもかゝはらず、新らしい期待が持たれるのである。常に舞踊の世界に住んでゐる彼であるから「今度も何か新らしいものを見せてくれるだらう」と待望されるのである

年に、もしくは二年目位には必ず來てゐる彼であるが、來るとなれば、何かしら引きつけられる「今度漠でもあるまい」と思ひながら「老いない漠」が不思議な魅力となつてわれ〳〵を囚へる

それは、その人氣は、彼の藝術的天分による創作力と、一つには人としての彼の魅力である

×

彼はまた舞踊藝術を通じて內鮮人をつないだ大きな努力の跡を殘してゐる。崔承喜や趙澤元のやうな優秀な子弟を育てあげて半島の舞踊界に一時代を劃してくれたのである

崔承喜が入門したのは大正十五年だつたと思ふ。趙澤元が入門したのが數年の昭和二年だつたと思ふ。いづれも筆者がその仲介の勞をとつたので、漠とは因縁が深い。その二人の門下も崔承喜は再びその門に返り咲いて、去る九月東京で自作の舞踊を發表して賞讃を得た。その裏に恩師漠の大きな愛護の手があつたのは言ふまでもあるまい。趙澤元は現に京城に在つて半島舞踊の成育に努力しつゝある

×

私は、この十年間ばかりの、京城の舞踊界を顧みる時、その最も大きな刺戟を與へてくれた舞踊家として、石井漠と、趙澤元技（元の舞踊師技）を擧げるに躊躇しない。一は新洋風な舞踊一は日本舞踊である

劇舞踊技が中山晋平、吉田晴風佐藤千夜子等と共に、日本新音樂と新舞踊を京城で公演したころと、石井漠が洋行から歸つて京城を訪れたころは、殆んど相前後してゐるが、この兩者の投げた舞踊界への光りは恐ろしく强力なものだつた

この兩者によつて半島の舞踊界は目ざめたといつてもよからう

×

漠、今度の出しものが、どんなものかは知らないが、古い作の中でも「山を登る」とか「囚はれたる人」とか「憤怒を毆る」とか「グロテスク」とか、京城人には印象深い作が澤山あるはずである。これらの作は何度見てもいゝものだと思ふ。新作だけよりも、古いいゝものを挾んでくれることを望む人達も少くなからうと思ふ。名人の名優による名作はいつになつても古くならないものであるから……

石井漠と崔承喜（上）

鎌田澤一郎

石井漠君を知つたのは谷崎潤一郎氏からだつた。その頃大谷崎は震災後の生活を關西に移し阪神沿線岡本に住して大阪料理を耽美してゐた頃で數へてみると十餘年の昔である

「君、石井漠といふすばらしい舞踊家が出たぜ、小山內（故薰氏）がばかに賞めてゐたが、本來新舞踊家といふやつは苦手の僕のことだから實はあんまり尚聞にしなかつたのだが、昨夜みてこれア大變なものを發見したと思つたよ、一度ぜひ見て見給へ、彼の踊りの一線一線は熱と津の御意に滿ちた立派な綜合的藝術だぜ」

その頃確か漠が第一回の外遊を終へて歸朝した頃かり、その大阪公演の初日を見ての批評だつた

◇

石井漠といふ名前はその時には つきり私の頭腦に燒きつけられたのであつた。しかし大阪での公演を見るといふ暇もなく慌しく東京へ歸つたのであつたが、その夏日比谷公園新音樂堂で彼の發表會のあるのを街頭で發見し大谷崎の言葉を思ひ出して立寄つて見たのがそも〳〵漠の舞踊をはじめて見る機緣だつた

私はその時の一瞬にあまる大衆の感激を今でも思ひ出すことが出來る。彼の一擧手一投足が醸し出す素朴で深遠な藝術的なアトモスフイアは完全にあの廣い露天の會堂の觀衆を魅了しつくして、成程大谷崎の激賞の言葉もこれある哉と思つたことであつた

◇

ところがその會がすんでから程ど近く、私は偶然漠と會はねばならぬ要向が出來て、mm の宅である中央沿線武藏境の竹藪の中に彼を訪れたのであつたが、其時彼は手づから鷄を割りて私をねぎらつてくれたが、その時は素朴な生活態度が、およそ所謂舞踊界とはかけはなれた全く農民の態度であつたことがすつかり氣に入つて、そこから人間漠との交遊が始まつたのである

〝催雨〟（帝展出品） 檜崎鐵香作

◎紙＝上＝病＝院◎

人工鼓膜
脫脂綿に グリセリンで

【問】脫脂綿にグリセリンを付けて耳內に入れると人工鼓膜の代用をすると聞きましたが本當でせうか、別に副作用はございませんでせうか（一愛讀者）

答＝坂井博士　鼓膜は聽器の一部でありますから、之が破れてゐても音響は多少障碍せられる位で大抵の音は聽えるものです、穿孔の餘り大きく破れてゐると中耳腔と外氣との交通が障碍されますから此の中間に薄き隔壁を置きますと一層よく聽えます、之が人工鼓膜であります強ち膜でなくともお尋ねの樣な脫脂綿でも耳の孔の中間位に入れ置きますと人工鼓膜の代用をして幾分よく聽えます、そして別に副作用はありません、但し之は中耳の病氣が全く治つて膿も出ず乾いて居る場合に限るので若し膿が濕出る場合にこんな事をして長い間放置して居ますと耳膿を妨げて害が有りますから、一度醫師にお尋ねの上なさいませ

腰捻挫

【問】昨年十一月柔道亂捕の際一寸した彈みに過つて左腰を痛めその後銀炎の治療永らくやつて居りますが又柔道をすれば直ぐに痛み好きな柔道も出來ずに困つて居ります、注射か何か完全な療法は有りませんでせうか（大石生）

答＝瀨戶病院長　腰の捻挫はとても治り難く一時全治した様でも幾ケ月經ての間々起りましてこまります、色々の注射も宜しいが溫泉治療が最も宜しい認め

小兒の脫肛

【問】本年三歲になる男子でございますが大便する毎に脫肛して困つて居ります家庭療法はございませんでせうか（心配の母）

答＝瀨戶病院長　小兒が急に大病になり急にやせて其下痢でもした時によく脫肛を起すものです脫肛した此時に復位せしめ坐藥でも使用して全身榮養を高めしるのがよい、濕布、パップ、ガス暖等の種々の溫罨法が有効なるから虛弱な兒は此則として、一般に身體の鍛錬を加減して行けせることが良いのであります。此の時代の兒は大層活潑に跳ね廻るものでありますから、冬でも暖かい日には戶外運動を奬勵し淸新な外氣や日光に觸れさせ少々位の寒さは氣にする必要ありません。此の年頃の兒をいたはり過ぎるのは好ましい事ではありません

五六歲の子供さんは 運動を充分に 大事にしすぎぬこと

子供が成長して五、六歲になつたら外界への抵抗力も次第に强くなるから虛弱な兒は此則として、一般に身體の鍛錬を加減して行けせることが良いのであります。此の時代の兒は大層活潑に跳ね廻るものでありますから、冬でも暖かい日には戶外運動を奬勵し淸新な外氣や日光に觸れさせ少々位の寒さは氣にする必要ありません。此の年頃の兒をいたはり過ぎるのは好ましい事ではありません

めれば多くは特殊の手術等なくして全治するものである

學藝と宗教

◇佛教講演　廿八日午後七時、若草町本派本願寺朝鮮別院『たしなみと悅び』渡邊一賀『佛教の發展』喜多淸道

綠旗聯盟婦人部 不用品整理の會

綠旗聯盟婦人部で明治町幼稚園で二十八日午前十時から午後二時まで第七回不用品整理の會を開催する新古衣類家具その他家庭用品が安く手に入るので一般から多大の好評を博してゐる、尙今回は會員の製作品即賣及廉價な食堂もある

RKO映畫

テーラー商會が配給してゐる京城テーラー商會は來る十一月一日からRKOラヂオ映畫も併せて配給することになつた、最近東京で異常な人氣を博してゐるカザリン・ヘプバーンの作品『若草物語』はじめ幾多の名作が今後ドシ〳〵京城のスクリーンに現るものと期待される

邦畫ニュース

◇正岡蘭溜部コンビ再現　寬プロ秋の大作『修羅時鳥』は既に半ばを撮影したが、セット撮影中進木鏡太郎監督が8字腸結讃で倒れ約一週間絕對安靜を命ぜられたので撮影中止の止むなきに至つたが、之を聞いた親友マキノ正博氏、溫い友情から起つてメガフォンをとることになり、映音トーキーの代務を外に久し振りにスタヂオに歸ることになつた、しかしてファンにとつては舊マキノ以來見られなかつた正岡、寬壽郞のコンビが再び實現せられた譯で大いに期待されてゐる

◇蒲田の三五年度スター決る新人の養成に努めてゐる松竹蒲田では大船新スタヂオ移轉を機會に三五年スターとして第一線に賣り出す新進スターを左の如く決定、これが紹介映畫石川和雄監督のトーキー『飛躍の新人』が近く封切される、顏觸れ左の如し

（男優）金光謙郞、山際隆、近衞敏明、德大寺伸、木鄉光雄、日下部章（女優）桑野通子、三宅邦子、高杉早苗、御影公子、久原良子、永島奈代、忍節子、小池政治、爾見英子

石井漠新作舞踊會

いよ〳〵明夜ひらく
全京城に・待望の街の暴風

プログラム

1 『三つの魂』……（ショパン曲）石井みどり、丸山洋子、甲斐富士子

2 『ハンガリアンダンス』……（ブラームス曲）ショパンの音樂による舞踊トリオの習作　石井郁子

3 『廢墟の跡』……（ムーソルグスキー曲）（自作自演）崔承喜

4 『ブールレスク』……石井漠

5 『希望を抱いて』……（サラサーテ曲）（崔承喜振付）石井みどり、崔承喜

……休憩……

6 『石窟の生活』……寒水多久茂、法村康二、崔承喜、石井みどり、丸山洋子、甲斐富士子、大野兵作

7 『モマン・ムジーク』……（シューベルト曲）石井郁子

8 『燃え切れる肉體』……（山田耕作曲）石井みどり、石井漠

9 『僧の舞』……（朝鮮古曲）（自作自演）崔承喜
これは永瑞木瑞、松都の名妓『黃眞伊』が當時の高僧だつた『萬石僧』を誘惑せんとして踊つたことに淵源を持つ舞であります

10 『プリズム一九三二年』（無音樂）石井みどり、寒水多久茂、甲斐富士子、木島……石井漠

……休憩……

11 『ダンス グロテスク』……グリーク曲　寒水多久茂、法村康二、大野兵作、丸山洋子

12 『燕尾服を着た東京』……石井五郎曲、石井みどり

13 『劍の舞』……（自作自演）崔承喜

14 『お猿の講堂』……石井郁子

子供のためのミミックダンス……石井榮子振付

15 『人間軌道』……（リスト曲）石井みどり、石井漠、寒水多久茂

舞踊振付並に指導　石井漠

×　　×　　×

ピアノ　林利夫、ヴアイオリン　折田泉

廿八、九兩夜七時・京城公會堂

會員券 一圓五十錢均一（學生一圓）

＝前賣券を御利用下さい＝

（寫眞は石井郁子さん）

石井榮子も參加

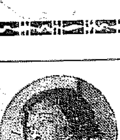

石井漠はじめ一行十五名は、いよ〳〵今夕五時着列車で入城、廿八九の兩夜京城公會堂に公演するが京城を擧げての異常な待望に報ゆる爲、半島になじみの深い石井榮子氏も特に參加することに決定一行と共に入城する。その快報がけさ本社に屆いた。これによつて今回の舞踊會はまづ充實したものとしてこのシーズン最後をかざることになつた（寫眞は石井榮子さん）

關西風水害義捐

廿四日現在　朝鮮社會事業協會取扱

▲二圓府內貞洞日本基督敎會日曜學校▲九圓五十錢咸南德源郡文坪里ライジングサン石油會社文坪油槽所員一同▲四圓二十錢淨生院官吏部官生三學年有志一同▲一圓府內黃金町一の八五帝國生命保險會社京城支部田島勇助▲二十二圓八十一錢本府官房文書課職員一同▲七十錢全北鎭安驛賣局販賣所職員一同▲五圓四十一錢京城稅關文書職員一同▲五十圓殖銀婦人茶話會▲卅圓第一高等女學校▲卅圓淑明高等女學校諸隣會▲廿圓家庭會▲十圓貞洞婦人會▲卅圓（一人五圓宛）田村みね子▲三圓長野千代中西雪子、村田やゑ子、▲三圓菊地ユキヨ▲廿二圓（一人二圓宛）成田ハルノ、崔延順、陣內アイ酒井美津代、勝井佐規、林雪子、今村ハル子、篠田松枝、高瀨悅子、武宮時千代、瀨口タリ▲七十五圓（一人一圓宛）野中トキ子、野中健造、野中正道、野中美代子、野中正子、中島酉子、江頭マツ子、淵澤能惠子、小松スヱ子、須田貞子、韓南瀞李貞淑、高橋鶴子、二宮スナ、佐藤タマヨ、渡邊新子、兒玉靜、村木カナエ、門張アル、新田チヨ子、山崎すゑ、阿部キヨエ、相羽カネ、高道ツジ、谷キミ子、植村芳子、本田美苗、望月あさゑ、市川照子、宮田ツル子、西川サワ、島崎時子、高村稔子、澤村ヒラ子、大久保政子、留戶初恵、內藤くに、淺海ハツ、城台佳子、竹下トメ、和田タツ、和田タネ、湖井トミ、井上たつ子、南紫子、横江アサ子、鮎津すみ子、平田ケイ子、美座マサ子、堀原たよ、野田なた、山口靜子、柳樂仁子、安東部大子、井上小松、藤喜子、志賀須子、矢部キヌ、上野八重野、淸水きよ、長尾光子、生島テツ、佐伯勝子、中村モト、石丸良子、中田美津、田中キヨ子、植田トキ、吉谷貞、タケ子、大島時子、高田キ田キヨ、伊東雪美子、伊達雪野、渡邊タニ子▲三圓五十錢（一人五十錢宛）伊天淑、池福順、山田タケ子、時田シヅ子、隈谷キミ子、水野ツル、凌永氏▲三十六圓三十九錢京城師範學校職員一同▲百圓同附屬普通學校▲四圓八十錢京城府會▲百圓同本町三丁目三中井本店々員一同▲四圓五十錢平南新安州驛賣局出張所職員一同▲十二圓六十九錢京城帝國大學醫學部附屬醫院同▲十三圓三十二錢京城藥學專門學校同▲十三圓三十九錢京城法學專門學校同▲九圓八十錢六錢本府法務局同▲五十錢本府文書課依岡勝▲九十錢全州專賣支局群山出張所職員一同▲九十錢全州煙草耕作組合同▲五十錢全北群山府稅官賣所同▲六圓五十錢全州專賣支局大田出張所同▲四圓三十九錢公州地方法院大田支廳同▲三十三圓九十二錢大邱覆審法院同▲六圓五十錢公州地方法院忠州支廳同▲十九圓十九錢釜山地方法院同▲二十三圓三十二錢平壤覆審法院同▲二十二圓六十錢平壤專賣支局鎭南浦出張所同▲九十錢大邱專賣支局浦項販賣所同▲二圓五十七錢內務局京畿土木出張所同▲五十圓○七錢本府內務局土木課同▲三十九圓六十三錢京城地方法院同▲五十六錢大邱專賣支局慶州販賣所同▲五十錢全州專賣支局金堤同▲二十八圓廿七錢高等法院同▲廿圓九十七錢京城中央試驗所同▲七圓五十錢本府林業試驗場▲五十一錢本府專賣局咸興地方法院元山支廳同▲一圓六十錢黃海延安專賣局販賣所同▲十圓六十八錢專賣局開城出張所同▲四圓八十四錢平北專賣局南市出張所同▲五十八圓十錢中樞院同▲三十一圓三十錢內務局新津土木出張所同▲一圓八十五錢慶南本府水產試驗場同▲四十一圓三十九錢內務局新津土木出張所同▲一圓八十五錢慶南本府水產試驗場同▲六圓五十二錢公州地方法院洪城支廳同▲二十圓四十五錢仁川稅關同▲九十二錢咸南仁川稅關新浦水產製品檢查所同▲一圓二十錢忠南禮山煙草耕作組合同▲七十錢平壤專賣支局松木販賣所同▲三圓〇三錢咸北南陽稅關支署同▲七十五錢會寧同▲三圓九十八錢本府專賣局慶尙南道稅關同▲四十錢全州專賣支局海南販賣所職員一同▲八十圓七十一錢大田刑務所職員一同▲二圓六十二錢公州地方法院江景支廳同▲六圓七十八錢全北本府內務局裡里土木出張所同▲一圓二十錢黃海海州稅關同▲六十六錢江原仁川稅關鎭南浦水產製品檢査所同▲四十錢全州專賣支局甲浦販賣所同▲五十八錢咸北淸津水產製品檢査所同

累計　一萬二千七百四十三圓八十五錢

南鮮水害義捐

朝鮮社會事業協會扱　十月二十四日迄

▲九圓七四錢京城醫學院明倫學院職員▲八圓五十五錢忠南公州地方法院洪城支廳▲六十錢忠淸北道公州地方法院永同出張所▲四十四錢忠淸北道德永四郞▲四十四錢忠州地方法院淸州出張所浦田醫重四十八錢全州專賣支局順川出張所近藤福治▲二十四圓八十一錢本府林業試驗場職員▲七圓十六錢忠北京城專賣支局忠州出張所同▲二十圓木府中央試驗所同▲一百五十圓中樞院同▲五百六十九圓六十錢京城帝國大學同▲十百圓二十錢本府殖產局同▲四百十九圓九十六錢愛媛縣學務部長段▲八圓二九錢瑞興刑務支所職員▲七十一圓六十三錢本府高等法院同▲十圓京城八判制九九北原局同▲六圓三十八錢本府專賣局民態同▲一圓五錢京畿道稅關城津支署同▲二十三圓四十四錢大邱局販賣所同▲五圓七十五錢本府專賣局鎭南浦出張所同▲二十二圓四錢本府醫院同▲四十錢本府外事課同▲四十一圓九十錢五十錢茂朱地方法院出張所同▲十一圓五十四錢馬山支廳同▲七十四圓九十九錢大邱覆審法院職員▲五十二錢金海地方法院出張所同▲四十八錢淸州同▲六十錢瑞山支廳同▲四十錢報恩同出張所同▲五十錢品致院同▲五圓六十四錢忠州支廳同▲九圓二十錢淸州同▲二圓二十一錢光州地方法院大田同▲十四圓五十五錢元山刑務支所同▲十四圓五十錢金山浦同▲十七圓八十錢群山同▲二十八圓七錢海州刑務所同▲三圓五十二錢全州稅務署同▲二圓五錢光州同▲四十二錢咸興稅務監督局同▲二十圓九十二錢南川同▲八圓二十三錢咸興同▲二圓八十二錢永興同▲三圓六十八錢延白同▲十五圓九十六錢咸興營林署同▲二十一圓八十二錢晋州地方法院支廳同▲六圓四十七錢咸興稅務監督局同▲十二圓十九錢淸津專賣局出張所同▲六十錢松木同販賣所同▲卅七錢兩江同▲三十三錢延山同▲卅錢鎭南浦同出張所同▲一圓六十錢江景同販賣所同▲五十五錢新安州同出張所同▲三圓五十七錢光州同▲四十錢舒川同▲三圓卅八錢光州同▲三十八錢瀋陽同販賣所同▲卅三錢錦山同▲四十八錢永山同出張所同▲八錢長城同販賣所同▲五十三圓四十八錢榮山浦同▲五十三圓平壤同▲六十五錢全州邑八達町三〇一▲七圓七十九錢大田專賣局出張所同▲四十錢金堤同販賣所同▲五十三錢大田同▲八十錢鳥致院同▲一圓十二錢群山同出張所同▲二圓九十二錢海州同▲十九圓四十二錢朱安同▲二十七圓三十八錢平壤專賣支局同▲五圓三十五錢開城專賣局出張所同▲十一圓八十五錢警察官講習所

累計　二十四萬八千六十九圓六十八錢

今晚のラヂオ

◇第一放送

同六時（東）お話　寒くなるわけ　中央氣象台技師　大谷東平
同七時三〇分（東）帝國在鄉軍人會本部主催　軍縮問題大講演會實況＝東京九段軍人會館より
同九時（東）時事解說　高島一郎

日本棋院 秋季大手合戰譜 【八】

三段 染谷一雄（先相先 先番） 二段 田中不二男

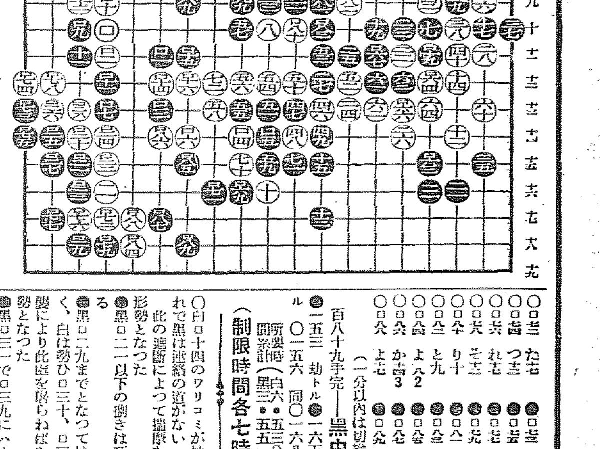

（一分以內は切捨）

○ロ三三 たち七　●ロ三三 つ十一
○ロ一四 つ十三　●ロ三四 つ十四
○ロ一六 れ十三　●ロ一七 そ十三
○ロ一六 そ十三　●ロ一九 た大１
○ロ八 り十　●ロ八〇 ち九
○ロ一三 と九　●ロ三 ち十
○ロ三四 よ八２　●ロ三〇 わ十三
○ロ六四 か十三３　●ロ三 かと十三
○ロ六 よと十三　●ロ六 わ大

百八十九手完＝黑中押勝

所要時間（白六・五三分 黑三・五五ヶ）

ル●一五三 劫トル●一六五 劫ト ル○一五六 同○一六八 同

（制限時間各七時間）

戰跡を顧みて

○白八で九を先占し、黑十ならばその時白八の天元に據る方が、新布石の建前からすれば正しい理である

●黑十三は「は十五」にコスミツケ白「に十四」黑「へ十六」の通型によるか、單に「と十六」の二間を擴びたい

●黑十七は四十にコスミツケ、白ロ六四黑「ほ九」の方が形として好まないが惜しい意味はある

譜の白十八、二十とハネた後で黑は殆んど出來ない

●黑三五は白三六をうつかりしてロ四四は保留すべきで、此所を打たなかつたならば「は五」にツケる筋が成立したであらう、更に●ロ五五は黑一の白ロ六十は六三に重んで活き、黑六一、六三の利かせを防ぐのも一策である

●黑六九は「わ十」にトビ、次いでロ五五と形を整へる方が、譜にしてゐる

●黑七三を急ると、白ロ八十を利かされた上「を九」にツケられるのが惜しい

●黑九三と外したのは次いでロ十七と彈へ白ロ十八黑ロ五十白ロ三るのが正しい分野を確定して棋を七で撥ち、分野を確定して棋を緩くする嫌ひがある

○白九六で九九に切るのは、黑九の形勢に對して、白が打ちこむ餘地は少なくない

●黑ロ一以下ロ七のあたり、田中君の剛直さが感ぜられる

●黑ロ一二以下の捌きは巧妙である

●黑ロ一九までとなつては分り易く、白は勢ひロ三十、ロ三二の强襲により此處を破らねばならぬ狀勢となつた

○白ロ十四のワリコミが妙手、これで黑は連絡の道がない。此の遮斷によつて攝勝を許さぬ形勢となつた

○白ロ三八は斷つて單に「た一」とワタる可きで、次いで黑ロ三九の時白ロ四八にゆるめる手段があつた。大體此の黑に活形は望めなかつた

●黑ロ四一のトビが又慶ぎの妙手これにより卸軍となつては、白の敗勢は定まつたものといつてよい

次回對局者

四段 中村勇太郎氏
先 二段 藤澤庫之助氏

エヤーストーブ

嘖々たる好評!!

眞に國際的優秀品

國立燃料研究所實檢證明
東京工科大學淺川博士推奬

あらゆる缺點を改良せる現在ストーブ界の最高權威

特許拾數件保有

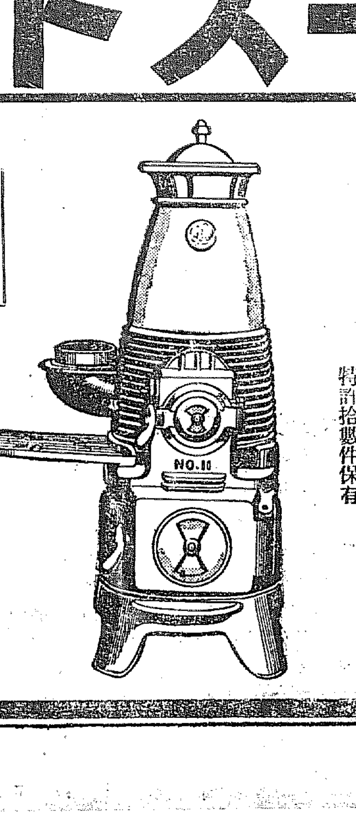

放熱絕大 操作輕便

完全燃燒 構造堅牢

燃料半減 體裁優美

代理店

京城黃金町一丁目 合資會社 丁子屋
京城南大門通 北信公司
仁川宮町二〇 精工社
釜山大倉町 吉田金物店
大邱東城町 佐々木商店
群山榮町 辻明雄
太田本町 明田源之助
江景本町 小切間商店
湖南線裡里 土車仁作
鳥致院驛前 澤田商店
清州本町 益田金物店
天安邑內里 坂井商店
海州本町 楢崎金物店
平壤本町 三中井
滿州國德門 榊洋行
同 牡丹江 榊洋行支店
同 龍井村 下山芳三郎
雄基港 日滿物產會社
羅津港 日滿物產支店
清津敷島町 濱村久次郎
城津本町 福原商店
永興郡鎭里 中島商店
咸興東雲通り 森田金物店
元山本町 大谷商店
高城郡高城 森平五郎
羅南西二和町 田中商會
新義州常盤町 佐藤金物店

エヤーストーブ エヤーコンロ 製造元 埼玉縣川口市 合資會社 國際本店

朝鮮及間島販賣所 仁川本町 三起商會

總督府が率先鮮米の自治統制を實施

"短期米粳五十四萬石、任意粳八十萬石を"

十一月から夫々貯藏斷行

自主的移出調節

朝鮮總督府では本年の內地の記錄的の凶作によつて招來されてきた米穀非常時に對處して鮮米統制問題の世論にも鑑み自主的に率先來る十一月から出來秋殺到の鮮米移出調節のため自治統制を敢行することに決定二十七日總督府において要綱について發表した

本年米作は內地が未曾有の凶作なる爲米價高を來すべく、その際鮮米が移出

殺到の一 倶あり朝鮮總督府では、これを見越し自治的統制を行ふに決し、昨年の如く長期貯藏をせぬ代りに來月から玄米二十萬石粳三十四萬石計五十四萬石の短期貯藏を行ふことになつた而して

短期の既定計畫は野積みが難問であるが、昨年長期貯藏を行つた際の倉庫が空いてゐるので貧困貯藏として

品痛み ＝の關係もあるので貯藏國利用者に限り、二月末日まで解除せぬことを條件とし、一石當り粳には七十錢、玄米には一圓三十錢の補助金を出すことに決定、更に貯藏者に對しては、時價の八割を貯藏高に融資することにし、その

總經費 ＝約一千萬圓は大藏省預金部から融通される米穀低資の一部を以てあてるはずであるが、なほこの外粳八十萬石に對しても任意貯藏を實施する事となつてゐるので、粳換算計百五十四萬石は總督府の自主統制で季節的調節の殺到をはたす事となつた

英斷的善處策として 鮮內で效果を期待

移出自制の一歩進展

【朝鮮】＝總督府で率先自主的に米穀移出の自治統制に乘出したのは最近の鮮內米穀事態の切迫に對處したもので、本夏における長期貯藏の解除と同時、頗る英斷的な處置として米界關係では好評嘖々たるものがある すなはち本年の米價高は粗兩價を上物十圓五厘、粗物もまた七錢台の高位においてゐるため、一般農民は數年來の好景氣として購買意慾が加はるに內地米商筋の買腰も頗る強硬なので、先物買貿の如きも頗る強い狀況を呈し本年の新穀期における內地市場への鮮米移出は火を睹るよりも明かとなつて此のまゝ放任すればこの傾向を助長して米價反落を招來するのみならず、さらにただに鮮米叫呪の聲があげられてゐるにし對これに油を注ぐ結果となる、從つて右に對處して總督府が善處策に出でたもので、すでに民間よりも要望されてゐる移出自制に對し一歩乘出したものである 而して短期貯藏は粳換算合計七十五萬石に止るが、これに併行する八十萬石の任意貯藏あり、農林省において米穀法四條による準備買上を實施する事は當然とみられるので、兩々相俟つて相當移出廻りを抑壓される鮮米移出の調節上に大きい効果が期待せられる

半島產業組合 九年三月末現勢

發展過程は聊か緩漫

朝鮮に於ける產業組合は大正十五年一月組合令制定後徐々たる進展を遂げてゐるが當局の組合設立獎勵主義により漸々しきものなく昭和九年三月末に於ける八年度組合數は五十三組合に達し昭和元年十三、同二年二十三、同三年三十、同四年三十四、同五年三十八、同六年四十三、同七年五十一に比すれば相當の進展振りであるが、內地に於けるスピーディな增加振りに比すれば非常な遜色を見せてゐる、而して右五十三組合を道別に見れば慶南の十一、慶北、全南の各八、全北の七、忠南及平南の五、京畿、咸南、平北の三の順序で鴨綠江木材、金海、守山、河東郡山の決算未了分を除く四十八組合の組合員數は六萬三千三百三人出資總額百五萬三千七百六十圓、拂込出資金二十一萬二千六百五十三圓、準備金及び積立金九萬六千九百九十六圓、借入金二百五十八萬七千九百六十一圓に達し、其事業に就てみれば販賣品販賣額五百四十一萬四千八百九十六圓購買品購買額百九十九萬五千三百八十九圓利用料は五萬九千三百圓となつた、前年同期との比較は前記組合が決算未了のため正確を期し得ないが組合員數出資總額其他事務分量に於ても相當の發展を見せてゐる。なほ九年度に於ては本府補助による十數組合が設立される豫定で殖產局で目下選考中でありなほ又十年度に於ては補助金大增額にであるから過去の自然發生的增加は九年度を一轉機として今後は新設組對策により急テンポの發展振が豫想される

朝鮮沿海の交通量

朝鮮沿海にある各燈臺で調査した九月中に於ける各燈臺附近を通過した船舶の總數は二萬一千五百七十四隻であるが、之を前年九月中の通過船舶數に比較すると帆船に於ては一千五百十五隻を減じて居るけれど汽船に於ては三百八隻を增加して居る尙交通量の多い方面を示すと汽船燈臺の二、九七一隻、長鬐岬燈臺の一、六〇一隻、巨文島の一、三九三隻、青島の一、二〇七隻、閑麗の一、一五四隻の順になつてゐる(遞信局調査)

全南で海苔奬勵

神戶の永同商會は全南の道農會と海苔の總經營契約になしたが同商會は海苔の種子を無償提供して增產を獎勵する計畫を立ててゐる、この外海苔製造の指導も行ひたい意

滿洲國の興隆につれて 朝鮮も均霑を受けん

滿洲國投資に何等疑惧はない

貴族院議員 日糖前社長 **藤山雷太氏談**

貴族院議員、日本製糖前社長藤山雷太氏は二十六日午後九時二十五分入城し天眞樓に入つたが、今回の旅行は議會前に滿洲國の國賓を得るためのものだと前提して次の如く語つた

風水害が豫想以上の激甚だつた阪地を通過し十一日大連上陸後滿洲國各地を見學し鄭總理その他の要路大官とも舊知のことゝて見聞し得たのは愉快であつたつたが豫知に接するやうな感があつた、皇帝にも通譯一人ついたまゝ親しく謁見の時間を得たのは光榮であつた、新京は政治都市としての異常な發展振りで我國では桓武帝の平安朝創設に似たものと感じた、奉天は工業都市としての建設途上ですでに六十餘の會社が出來てゐる有樣で素晴しいものがある、建國以來三年でいまだに工作時代で不平の徒は漸次影を潜め明るい政治が建設されてゐるから滿洲投資に何等疑惧はない、外國でさへも滿洲國投資を準備してゐるのだから我が國の資本家としても大いに力を注いで良い

◇……◇

滿洲國が良くなるにつれて接壤地朝鮮が好影響を受るのは當然の運命だ、自分は二十年前から寺內伯時代から朝鮮產業鐵道、朝鮮興業會社などを設立したがその當時の平壤は今から云へば見るかげもない有樣であつた、朝鮮もその當時からは異常の發展を示してゐる、滿洲國の進運とゝもに朝鮮好影響を受けるのは當然のことゝ思ふ

◇……◇

財界の見透しを一言すれば自分は何等悲觀してゐない、興隆の過程にある日本として政治上の大きなミステークさへなければ興隆の軌道から脫することはあるまい、この點自分としては樂觀的解釋を下してゐる なほ氏は宇垣總督、今井田總監を訪問し兩三日滯在の筈である

森秀雄氏 來月初歸城

京城電氣會社監察課長森秀雄氏は歐米各國視察より本月十四日横濱着、滯京中の處郷里へ立寄り來月七、八日頃歸城の豫定である

京議役員會

京城商工會議所では二十七日午後一時より役員會を開催、九年度豫算の更正に關し協議する

自作農制定計畫の擴充に決定

簡保資金貸出率低下で

自作農、乃自作兼小作から純小作民への顚落は施政以來すでに二十萬戶と稱され小農救濟は農村對策の主要眼目となり本府に於ても昭和七年以降自作農創定十ケ年計畫を樹て每年二千戶づゝ總計二萬戶の模範的自作農創定を目論みすでに順調な成績を舉げてゐるが今回簡保積立金たる簡易生命保險積立金の貸出利率が六分から五分四厘へ低下した結果從來の國庫補助に餘裕を生じたためこの餘裕分を創定維持の擴充に向けることとし每年二千戶の自作農創定を四分の一增たる二千五百戶に擴大せしめることとなり小農救濟は益其機能を增進せしめることとなつた、即ち從來各道より自作農創定農家に對しては三分五厘の低資融通をなし國庫より三分の補助を受けてみたが今回の簡保積立利下げにより六厘の金融價の低下を見たために低下分を擴大に向けたものであるが自作農創定計畫擴充の好機會となつた

典型的の小作契約

農地令施行の理想達成のため 總督府で雛型を作成

農地令の實施に伴ひ地主の一部には早くも小作契約の改體を行ひ、農地令實施による地主の權利擁護の手段を講ずる向もある樣であるが、總督府では農地令といふ劃期的な農業政策の萬全を期するために地主對小作人關係を此の際理想的なものたらしめる目的を以て總督府に於て小作契約の典型を作成し、これを一般に參考たらしめて小作契約の理想を樹立すべく目下關係當局に於て研究中で本月末には各道に通牒出來る見込みである

日華鑛業 新築移轉

京城府吉野町二丁目二十六番地タングステン商日華鑛業株式會社日華鑛業商會は今春以來業務擴張の爲め京城府御成町三十四番地の六に社屋新築中の處今回豫定の如く竣工し愈『十月廿七日から新社屋』に移轉營業する事となつたが、新社屋は總煉瓦二階建、延坪數百二十餘坪にして朝鮮神宮表參道の中腹に面し京城の俯瞰圖は手に採る如く瀟洒たる近代的建築である 同商會は社長元鳳珠氏經營の下に黃海道谷山郡伊寧面所在の百年鑛山產出タングステン一手販賣を爲すと共に水鉛及タングステンの賣買をも爲し居れるが[illegible]の樣である 當事者く取引が行はれて鮮頭、大連及內地の市場に在つても同業者注目の的となつて居るだけに同社の發展は刮目されて居る

加藤鮮銀總裁 新京到着

【新京二十六日發電通】鮮銀總裁加藤敬三郎氏は二十六日午後七時三十分奉天より來着、鮮銀新京支店長その他關係者多數の出迎へを受け一旦ヤマトホテルに入り直ちに菱刈全權大使兼關東軍司令官の招宴に臨んだが同氏は語る

別段入京の目的があつた譯ではないが滿洲國建國後新京に來たのは一昨年來始めて各地においても滿洲國要人と會見して懇談したがその結果は『滿洲國が立派に自給自足出來る國であると云ふことの確信を得た』當地に三四日滯在する

米日弱保合

【ニューヨーク二十六日發】本日の米日爲替は前日との比較

東京電着		(二十七日)	
對米	賣	二十八ドル八十仙	一仙安
對米	買	廿八弗七十八仙	一仙安
大阪電着		(二十七日)	
對米	賣	二十八ドル四分三	
對米	買	二十八ドル八分七	
對英	賣	一志一片十六分十五	
對英	買	一志一片八分七	
對米	賣	二十八ドル四分三	
對米	買	二十八ドル八分七	

落穗

自主的の移出調節に本府が乘出すことになつた正に機宜の處置鮮米の今年に擧げられた大歡迎の場面には當然叫ぶに來るものとしてダーク、サイドが控へてゐる▲得意の頂上こそ自制の必要ありは、豈に人のみならん、鮮米にも適合する、此處への一針だ▲問題となつたが、依然朝鮮が男を上げた籾貯藏解除となら んで、近來のファイン・プレイと云へば、▲ファイン・プレイ……▲農地令施行に伴ひ地主の中には、地主擁護のため小作契約を解除するなんて、利己的なプレイをやつてのけるのも多いさうだ

株式 双方警戒 底固

前場 昨後場引際強調の氣先今朝は外電も不勢を報じ新規の材料も無き事として双方警戒氣味にて新東一三三圓丁と同事大新八七圓九と一高日產一一八圓一と同事と寄付き[illegible]

引跡 底堅の引跡み模樣に新東一三三圓三大新八七圓五日產一一六圓九と孰れも氣崩れの唱へであつたが鐘新も三〇圓丁と小甘かつた

實物區々持合 人絹株は弱含み風情にて保合其他も二三〇錢の小往來相場にて市況は活氣無とみられ一服風情であつた[illegible]

底意は頑健

今朝海外市況は不勢を報じたが相場は前日強調のあと案外堅りを呈し送株の整理安も一巡して之に支へられて三、五〇錢の小巾往來に持合新東は一三三圓五と落したが二圓三位引込し日產は一一七圓八と手堅く日魯六八圓台に前新は三〇圓台を抜いて三〇圓三から三〇圓一と引け新東高に人氣は明るく底意頑健を呈してゐた、新東は減配必至とされて賣込まれたあとこの堅調であるが取引員の整理買ひに今期概配となれば之に應じて相當堅實な決算が期待されてゐるのであるが[illegible]

大新逆日歩訂正 約二旬に亘つて逆日歩をつけてゐた大新は二十七日逆日歩訂正となつたが前新日魯は依然逆日歩をつけてゐる

期米 軟派の煎退きて 九圓臺に肉迫

後場は高ナグレ

前場 前日買方の崩れ上げに依つた國る強硬に大引せし相場は今朝更に販地高を受けて遲れ走せの買物に當八圓九十三錢中六圓九十錢先六圓八十六錢と十二錢高に寄付きしも當所全鮮一の高場として八方から賣物が現れ二節は忽ち七十錢台に押折し押目待ちの買物と連節この邊に保合七十一錢と目先上げ一巡の商狀に前場を終つた

後場 當二九圓六〇錢中二六圓七五錢先は二六圓六七錢と四

渡米廻着順調

文安に寄附き二節六六錢と保合つてゐた

正米より割安

値頃惚れに 產地から賣注ぐ

小林幹三商店 現物部 有價證券現物賣買は

山本株式現物店

山源株式日報

秋田株式現物店

大原現物店 本日ノ動キ

短期取引と現物 株式の御取引は「間違のない店 松山へ」 朝鮮取引所證券取引員 松山主計商店 營業案內 電信略號 物價表 投資參考資料

阿波共同汽船出帆 威海衛、芝罘、大連行 利通號 威海衛、芝罘、大連行 共同丸 鎭南浦、大連、天津行 長山丸 代理店 野口商會

朝鮮郵船定期出帆 日本郵船定期出帆 大阪行 東京行 名古屋行 横濱直行 鹿兒島・三角行 伏七木尾・新潟行 敦賀行 上海行 青島行 大連行

西鮮合同重役會

西鮮合同電氣では二十九日午前十一時より京城ホテルにおいて重役會を開き業務上の打合を行ふ

京城日報
朝刊
本紙朝夕刊共十二頁

問題の大力作
遂に本年度の最高賣行記録を樹立せり!!

街の暴風

昭和長篇小説全集 ◇第一回配本◇
三上於菟吉篇
兎も角この第一巻を手にせられよ！あなたを失望させない
かばかり強い感激と新しい力の生活が生れるであらう

大好評！ 再版・出來
まだ一度も本にならぬ新作ばかり
全十六巻
定價一冊一圓二十錢
見本物書店にあり 申込金不要
發行所 東京牛込 新潮社 振替東京四二七番

國際評論

十一月號
獨裁者蔣介石と彼の立場 吉岡文六
滿洲國の國家的基礎型 重光巖
スタンドレイ提督 森元治郎
日本人の見た日本の運命 H・バイヤス
北鐵買收後の問題 陸軍大將 松井石根
軍縮條約と造艦競爭 海軍中將 關寺一
臨時議會の展望 平川鋼次
N自乘比の法則 陸軍中佐 小島正
アジアに於ける日本 陸軍少將 天羽英二
フランス議會の解散權 高橋清三郎
ドイツの國民文學 植村鷹千代
NRAの政策と米國官營事業 平野好平
米國のアラスカ航空政策 三島泰雄
東京市麴町區内幸町一ノ三大阪ビル
日本外事協會發行
振替東京一九五五
菊判二五〇頁 定價五十錢 送料三錢

ヅウとはいたに
チンノー
赤いつゝみの包の

舌づゝみ世界に響く
味の素
(登録商標)
支那料理用語 燜(文火で長く煮込んだもの) 炸(あげたもの) 炒(いためたもの) 溜(茹でたもの) 湯(スープもの) 燴(あんかけもの) 醋(酢を用ひたもの) 糖(砂糖を用ひた物)
宮内省御用達 味の素本舗 株式會社 鈴木商店

修養團主幹 蓮沼門三先生著
明魂(感銘録)
心に悩みある者、生活に疲れし者、感奮更生の靈火こゝに燃ゆ。見よ、直ちに人の魂に響く名著！
重版又重版
價壹圓廿錢 送料八錢 忽ち拾版
實業之日本社 東京銀座・振替東京參六

內科 小兒科 レントゲン科
今村病院
院長 醫學博士 今村豊八
入院隨意
京城若草町 電話本局 三一八三 二六五五

建武中興の本義
東京帝國大學助教授 文學博士 平泉澄先生著
菊版三六一頁 コロタイプ五枚 定價貳圓 送料拾四錢

神武天皇肇國大精神の宣揚 後醍醐帝回天の御偉業中興の眞精神は六百年後の今日初めて闡明せられたり

最新刊
歴史には新しい史眼を以て再吟味せらるべきものが少くないが、建武中興の史實の如きは其の尤たるものの一つである。古來建武中興に關する研究書は幾十百の多きを以て數へ忠臣烈士の顯彰するに殆ど間然する所がないにも拘らず中興の事蹟の根本義は未だ闡明せられてゐない。由來中興の事は全く後醍醐天皇の御深慮に出でたる聖業に屬する。然るに其の御精神の存する所が知られず、事の起りは天皇の御私情に出でて事の敗れは天皇の御失徳に由るとなす妄説が行はれてゐるのは甚だ思はざるの甚だしいものはない。本書は廣く確實なる史料を求め犀利なる史眼を以て深く其の眞實相を觀取し從來の妄説を其の根柢より粉碎し聖業の眞意義を宣揚したるものにして初めて中興の本義は今にして明確にせられた。而も天皇の御精神は多の忠臣烈士の氣魄は炳乎として輝き、古今に施して悖らざるもの、かくして本書は中興の事蹟を最も正當に解明すると共に現時の非常時に際し日本精神の發揚に寄與する所の少なからざるを思ふ。

平泉博士の六名著
中世に於ける精神生活 價三・〇〇 送〇・二三
中世に於ける社寺と社會との關係 價三・〇〇 送〇・二三
我が歴史觀 價一・三〇 送〇・一〇
國史學の骨髓 價一・〇〇 送〇・一〇
武士道の復活 價一・八〇 送〇・一〇
闇齋先生と日本精神 價一・〇〇 送〇・一〇
發行所 東京市小石川區指ケ谷町二〇 振替東京二九五〇一 至文堂

設備完全なる專門店
アート級 高級萬年筆
金一圓五十錢以上、二ケ年間保證付
米澤萬正堂 京城本町

資生堂コールドクリーム
朝晩のマッサージに・お化粧前の洗顔に
コールドの生命は その乳化状態に在ります
資生堂コールドクリームは水分と油分とが完全に乳化されて居ります 化粧品としての作用は勿論お肌をなめらかにするものとして定評があります
50セン・1.00エン
東京 資生堂 銀座

登記公告
[illegible]
平壤地方法院

腸疾患に…ビオフェルミンの處方
官公私立大病院、著名醫家御採用
〔用法〕 通常成人一日量0.9—3瓦(3—9錠) 小兒量は成人量の1/3—1/2量。食後分三服用す。
ビオフェルミンは腸管內有害細菌を殺滅し、腸機能を調整せしむるほか、澱粉及び蛋白質を消化する作用を有し、腸內腐敗・異常醱酵・毒素吸收による中毒現象を豫防するを以て、腸疾患の合理的藥劑として醫界に重用せらる。
〔適應症〕 急性及慢性腸カタル、醱酵性下痢、消化不良、鼓腸、常習便秘、小兒下痢、綠便、脚氣、老衰病、神經衰弱等の治療と豫防。
發賣元 株式會社 武田長兵衛商店 大阪市道修町
製造元 株式會社 神戸衛生實驗所 神戸市二宮町
83—523(O)

關東廳員、警察官 全部留任に決す

部下の眞情にほだされた 三局長の辭表撤回で

【旅順廿七日發】全關東警察官および關東廳員は、幹部の辭職なる慰留に對し幹部を見殺しにすることはなし得ずとして依然強硬な態度を堅持しつゝあつたが、廿七日夜遂に大場總務、日下內務、中村財務三局長は部下の眞情にほだされて、國家のため一切の行掛りを捨て、潔く總辭表を撤回して新機構に投合することに決定した、よつて全廳員、全警察官も辭意を撤回することに決定し、菱刈長官は來る卅一日來旅、三局長以下全廳員に對し形式的に辭職手續を取り、こゝに愈々全廳員は辭職辭表を撤回して新機構に投合することゝなつた、なほ新機構實施により大場總務局長は總務部長に、中村財務局長は關東局事務局の一部局に日下內務局長は關東州知事に轉ずることに內定してゐる

拓相より 鎭撫依頼 菱刈長官に 旅順に赴く

【東京電話】兒玉拓相は菱刈關東長官が來る卅一日旅順に赴くのを機會に關東廳員動搖問題の善後處置依頼のため、廿七日午後五時左の如き電報を發した

今回の關東廳員の舉措は全く國家を思ふの至誠に出でたものであつて、世上多少の誤解あるも官紀紊亂した如き事實あるものとは信ぜられぬ、時局多端に當り官民文武一致協力して國策達成に邁進すべく大局に着眼し、各々職分に安んじ一意精進すべきことを廳員一般に十分敎匠するよう御配慮ありたい

第廿師團觀兵式 秋季演習を終へて廿七日大田練兵場で

豫備會談

英國居中調停か 疑心暗鬼の米國側

來週より愈よ具體的質疑

【東京電話】ロンドンに於ける軍縮豫備會談は愈々來週より第二段に入つて日本側の提案を中心に英米側から具體的質疑が提起され來るものと見られてゐるが、日本側の總噸數制限主義を根幹とする新軍縮案の提議に對して、今日までは英米側は表面上同情的理解を示してゐるが、併し新提案に於て日本側が英米の海軍勢力を如何なる程度に制限せんとしてゐるか、その具體的數字の點を最も懸念してをり、特に米國側は

一、日本海軍が對米勢力の增大を必要とするに至つた政治的理由如何

一、日本海軍のワシントン海軍條約廢棄方針は英國海軍としてアメリカ海軍日に對する英共同戰線を張らしむるに至りはせぬか

の二點を懸疑し、日本側に對しては恐ろ相當に近い反對論を以て對抗せんとする意向を示しつゝあり從つて今後は日英主張の共通點が漸次表面化され、或は急速に最惡の場合を現出するに至るのではないかとも見られてゐる、英國はこれに對して日米の中間にあつて豫備會談の失敗を防止するため凡ゆる調停策を講じ來るものと豫測され、從つて豫備會談の成否を分つものは一にかゝつてアメリカ側の態度如何に置かるゝ譯である

日米會談 ゴルフ場で 談笑のうちに

【ロンドン廿七日發電通】松平代表は二十七日午前十時三十分先づアメリカ代表デヴイス氏を訪問し、共に自動車を驅つてロンドン郊外ウオールソン・シースのゴルフリンクに赴き、日米共にゴルフ戲技に興じ、次いで午餐を共にし、海軍問題を談笑の中に語り合つた

巡洋艦增加案 英國の提案に 米國も妥協か

【ロンドン廿七日發電通】廿六日午後イギリス海軍側に於ては日米間の專門家會談にチヤツトフイールド軍令部長より、現在のイギリス巡洋艦を五十隻より七十隻に增加し主力艦の艦型及砲口徑を縮小する一般案を提出した、同日は經濟部員入のみ

ことなどを、主としてイギリス側の提案を批難したが、聞く所に依ればアメリカ代表部ではイギリスの主張する巡洋艦七十隻には妥協の餘地ありと聲言してゐる模樣である

新舊拓相の事務引繼 廿五日首相官邸で、向つて右、兒玉新拓相 左岡田兼攝拓相

針小棒大の見解 わが提案に對して

米國は强硬反對

【ワシントン廿七日電通】ワシントンの最高權威筋では、ロンドンよりの情報に依り日本の軍縮案に向つて甚だしき反對を唱へ、右はアメリカに對して極威的姿勢を要求する案であると、左の見解を述べてゐる

一、日本はその提案に依る共通保有量の具體的數字をまだ示さないが、既に發表した處に依れば右は日本の現有勢力を最低位のものとするであらう

一、右提案は關係國にそれぞれ海軍主力の廢止を要求するものとなるが、その範圍は日本には極めて少く英米に酷なるものであらう

一、日本は英米の要請に依りその廢止率を減ずるとしても、日本の現有勢力をその最高限度とすべく、從つて三國現有力を五・五・三とすれば、日本は二・二乃至三・三・三の間で決めやうといふことゝし、最高限の目標を三・三・三に置いて折衝するであらう

內地米 賣却數量

【東京電話】農林省發表 內地米賣却數量左の如し

賣却數量 七五七、七二六石八

決定數量 三八五、五一四石四

瓦房店事件 圓滿解決 現地情勢好轉に微妙な效果

【大連廿七日聯合】機構問題紛糾の導因であり當面の現地情勢打開の有力な鍵とも云はれてゐた憲兵對關東廳警察官の瓦房店事件は、この程瓦房店憲兵隊に監禁取調べ中の趙外卅餘名の滿人被告全部の取調べ終了したのでそれぞれ釋放せられ、茲に事件は圓滿解決を告げるに至つたが、直接關係に現地情勢好轉に微妙な效果を齎してゐる

日蘭會商 好轉か 讓歩し來らん

【バタヴイア廿七日電通】我が會商代表は廿九日蘭印代表ゲルデレン氏と會見、輸出入統制の件につき懇談する筈であるが砂糖問題については蘭印側が讓歩して來るものと觀測され日蘭會商は漸く前途を見出して來た

林總裁入京

【東京電話】林滿鐵總裁は二十七日午後四時五十五分東京驛着列車で入京した

日支懸案

解決促進を懇談

廣田外相と蔣公使重要會見

【東京電話】駐日南京國公使は廿七日午後二時半外務省に廣田外相を訪問、最近における兩國關係好轉を基礎として、東亞平和確立の根本策樹立のため、この際兩國間の諸懸案解決促進方法について懇談し、會談一時間半にして同四時辭去したが、今後同樣の會見が期待され、右は時節柄注目されるに至つた

歳入見積り額 約十四億二千萬圓

樂觀的の大藏省議

【東京電話】大藏省豫算省議第一日は廿七日午後一時半より藏相官邸に於て開催、明年度歳入の豫算見積りに關し主として主計局長の報告を基礎に協議を重ね同六時半散會した、同日は經常部歳入のみの見積りを行つたが、審議の結果大體の經常部歳入は十三億三千萬圓の見積りに肯定した、而して右の外臨時部歳入は大體九千萬圓程度の見積りを見る模樣で、經常部臨時部を合せて歳入豫算は十四億二千萬圓程度に達する模樣である これを本年度豫算に於ける豫算歳入總額十三億一千萬圓に比すれば實に一億一千萬圓の

自然增收

となる計算であるが、關西風水害をはじめ各地に頻發せる天災によつて相當右自然增收に支障を生ずるのではないかと一般に豫想せられてゐるに拘らず大藏省議の結果斯くの如く多額の見積りをなすに至つたことは、政府の財界に對する觀測が極めて樂觀的であることを示すものである 即ち當日論議された主なる議題は何といつても租稅收入であつたが、その他消費稅に關しては多少本年度よりも減少を見た以外は法人所得稅、個人所得稅は何れも可成りの增收を見る見込みで、租稅收入額として少くとも八億二、三千萬圓を計上したことは疑ひをいれない模樣である、なほ官業收入に於ても專賣局益金の如きは當初二分の增收を見積つてゐたものが、三分增收に

見積替へ

をなし、また日本銀行納付金の如きに於ても本年度豫算よりは相當增收を見積り、その他印紙收入、森林收入等何れも增收見積りとなつてゐる 從つて以上を綜合して今後審議すべき歳出豫算査定と對照すれば、歳出豫算總額二十億圓と査定しても歳入十四億二千萬圓との開きは五億八千萬圓程度となり、これが當初見込みに於ける明年度公債發行額となる方針である、併し今後の豫算省議の進行と政治的動きに伴つて、左の見込みがそのまゝ實現し得るとは到底豫想し得ないところであるが、一方藤井藏相の增徵問題の決斷と共にその成行き如何は頗る注目すべきであらうと見られる

地方稅制の整理

南北の事情に適應させて 內務局案出來上る

補助金調節は取止めとなる

朝鮮總督府では、本年度稅制整理を斷行、これに伴ひ地方稅制は當然整理しなければならぬので、本府地方課では昨春來調查成案を急いでゐたが、半島は南北で民度の差があり、從つて道當局の財政狀態も著しく異るため簡單に片づかず、この程漸く

一、所得稅附加稅の新設

一、戶別稅全廢(但しその道により以上南北併設)

一、家屋稅の全般的實施(現在は都會地のみ實施)

の三要項を骨子とする內務局案が決定したので、近く今井田總監の決裁を仰ぐ段取りとなつた、同整理は根本的には國稅收入狀態が明瞭にならぬと成案を得難い事情にあるため、十年度實施を目論んでゐるが、或は右事情により十一年度に延期されるかも知れない、なほ、最初考慮された補助金調節は稅制整理には不適當のため取止めとなつた

西北鮮不作對策

九十三萬圓要求

本府は財源捻出に惱まさる

西北鮮は本年不作のため、各道とも大いに弱つてゐるが、咸南北、平南北、江原五道はそれぞれ當局が本府に出頭、對策豫算の要求をしてゐる、即ち ▲咸南二十八萬圓(四千戶、二萬人分) ▲咸北十二萬圓(八千戶四萬人分) ▲平北三十五萬圓(一萬一千戶五萬五千人分) ▲平南六萬圓(七千戶三萬五千人分) ▲江原十二萬五千圓(九千戶四萬五千人分) ▲計九十三萬五千圓(三萬九千戶十九萬五千人分)であつて、平南だけは勞銀給與、他の四道は勞銀給與と土木事業による勞銀撒布の案であるが、本府としては南鮮水害によつて、第二豫備金を殆んど支出した後なので、財源に惱みあり、さればとて、南鮮水害救濟との關係もあり、火田民の移動なども考慮に入れねばならぬので、その對策に當局は頭を惱ましてゐる

各國代表歡迎の集り

日本少年赤十字團代表

全國から集つた日本少年赤十字團の少年少女代表五十、國際會議に參列の爲め來朝中の三百餘の各國代表及び同伴者を歡迎する可愛い集ひが廿五日午前一時半から日比谷新音樂堂で盛大に行はれた、會は先づ國歌合唱に始まり可愛い代表齋藤吉郎君(一五)の歡迎の辭に續いてお土產贈呈の辭を大石敬子さん(一五)が英語で述べ、外國代表から答辭等があつて盛會裡に幕を閉ぢた、寫眞は同會場に迎へる各國代表、先頭が代表ペイン氏以下、正面に座する少年少女代表齋藤吉郎君と大石敬子さん

思惑通りに行けばよいが

國策審議會の設置

【東京電話】政府は臨時議會を一ヶ月後に控へ、愈々議會對策に就いて積極的工作に入ることゝなり、その第一段が廿六日町田、床次、後藤三相の國策審議會案となつて現れ、政民兩黨は勿論政界各方面に少からぬ衝動を與へるに至つたが、岡田首相がその具體化について如何なる手腕を示すかは全く未知數で、また政民連繫運動とも絡んでその實現に幾多の

難關

が伴つてゐるので、臨時議會までにこの工作が順調に進むか否か未だ疑問と見る外はない、即ち政府が審議會を設置せんとする目的は政民兩黨連繫運動を特に牽制し、その機運を政府に有利に導かんとするものであるが、過般の在滿機構問題紛糾以來甚しく立遲れた形で、今日に於る政局の情勢はそれだけ審議會の不利となつたのを免れない、從つて岡田首相はじめ床次、町田、後藤三相の

意向

が先づ齋藤、高橋、山本諸氏の協調を得て所謂舉國一致的顏觸れを集め、之が組織を待つて徐ろに政策工作に移らうとする意向の如くで政府の意向通り果してこれらの長老が國策審議會委員となることを承諾するかどうか現在のところ相當困難視されてゐるので、この點に於て審議機關實施の可否がかゝつてゐるだけ、岡田首相が如何なる方法によつて、この難關を切拔けるか頗る注目されてゐる

四川省首席に 劉湘氏復職 正式に通電

【東京電話】廿七日在重慶南京領事より外務省に達した報告に依ると、さきに辭職を報ぜられた元四川省首席、國民軍第二十一軍長劉湘氏はその後復職することに決定し、廿二日附を以て南京政府に對し正式に通電を發すると共に、四川省內に駐屯する各軍に對しても右の旨通告し正式省民に對し布告を發した

于學忠氏北上 河南省首席に 結局就任か

【漢口廿七日聯合】于學忠氏は廿六日午後十一時五十分漢口を出發し、平漢線で北上した、同氏は漢口到着以來張學良と同氏の南下並に自己の進退問題について協議を遂げたが更に蔣介石氏と最後的決定をなすものと見られる于學忠氏の進退問題については種々噂があるが、結局劉峙氏が河北綏靖主任に轉じたあとを襲ひ河南省政府首席に就任するものと見られる

江西の共匪 湖南に進擊

【南京二十七日電通】江西南部の共匪は連日猛烈に後退、撫順戰を續行安遠、信豐を相次いで占領し、廿六日贛東省北部の要地に迫つたが、これに對し廣東南路軍は兵力の散在を考慮し、湖南方面に出でたので遂に贛江方面の第一線を南雄、大庾方面に後退せしめ辛うじて共匪の省內侵入を喰ひ止めてゐる、共匪の主力は勢ひに乘じ最初の豫定通り俊に湖南郴州に向つて進擊を加へつゝあるので、早晩湖南を制壓せる他の共匪と連絡成る勢ひである

王寵惠氏歸平

【北平廿七日電通】南京政府の依頼を受け西南派との妥協工作につき、陳濟棠氏その他と會見して歸來した王寵惠氏は、廿七日午前十時廿分北平に歸着した、廿八日蔣介石氏と會見の豫定である

會

鐵道局友會員作品展覽會 廿八、廿九日兩日龍山鐵道局友會々館で開催、敎育品出品

夕刊後市況

○…仁川期米引

	當	中	先
六前	[illegible]	[illegible]	[illegible]
七前	[illegible]	[illegible]	[illegible]

○…各地期米引

釜山	[illegible]	大邱	[illegible]
群山	[illegible]	木浦	[illegible]
鎭南浦	[illegible]	下關	[illegible]
名古屋	[illegible]	金澤	[illegible]
館山	[illegible]	神戶	―
大阪最近限	四三錢		不變

東西南北

ニユーヨークの警察が一九三三年中に押收したギヤングの武器の數は▲拳銃三七一四――小銃五五九――ナイフ、鐵砲その他五九五六――といふ驚くべき數に達した▲これを全部集めてその重量を計ると正に二噸に達し警察の倉庫は▲宛然小兵器工廠の觀があつたとは流石にものすごい▲ニユーヨーク警では最近これ等の戰利品をしつかりと一束に束ねて船に積せ▲海岸から約一哩隔つた沖合の海底にドンブリと捨てゝ了つた▲たゞギヤング映畫でお馴染みのあのスゴイ形をした機關銃だけは▲一般の展覽に供するため署內に陳列されることゝなつた

サロメチール

神經痛・肩凝り

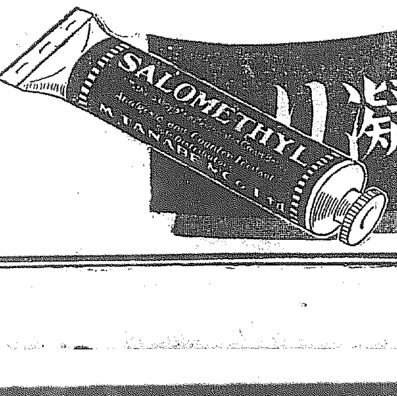

痛み止め!

患部に擦り込むだけで宜しい

皮膚膜から滲み込んで深部の炎症に作用します。湯上りの後か或は患部を蒸し手拭でよく温めてから擦り込めば一層効果的です。

貫る如くに患部に滲透して鬱血を走らせ、痛みの原因たる深部炎症を快よく消散します。

劇藥含有の內服藥のやうに副作用や習慣作用がなく、痛む場所へ皮膚から直接滲み込んで早く作用するのが本劑の特長。

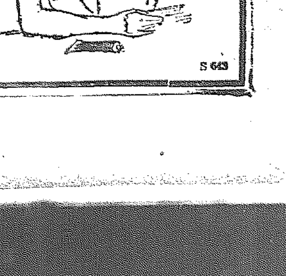

東京 田邊商店 大阪

一圓 五十錢 二圓五十錢 液狀一圓 藥店にあり

S643

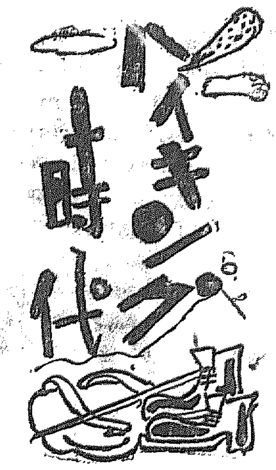

街のハイキング
川原久仁於

『なーにね 此處でハイキングやつたんで へトヘトさ』

ずぼらの男のハイキング
田代光

ハイカーのランデヴー
曾村松人

『今度會ふ場所は、赤城山麓としよう』『おや、次の日曜の午後二時よ』

戀敵の復讐
小[illegible]榮治

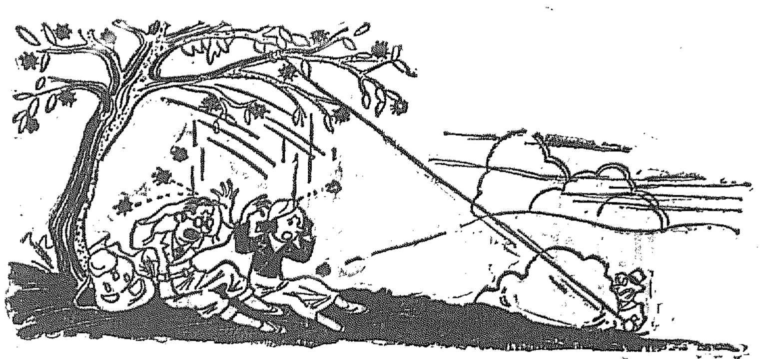

―まさか、僕がやつたとは氣が付くまい

殿樣のハイ・キング
深谷[illegible]

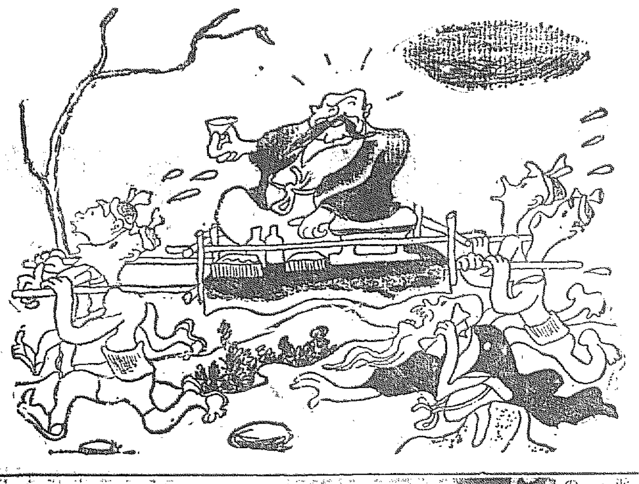

『コリヤ 三太夫 ハイ・キングとは愉快なもんぢやなー』

お百姓のハイキング
[illegible]

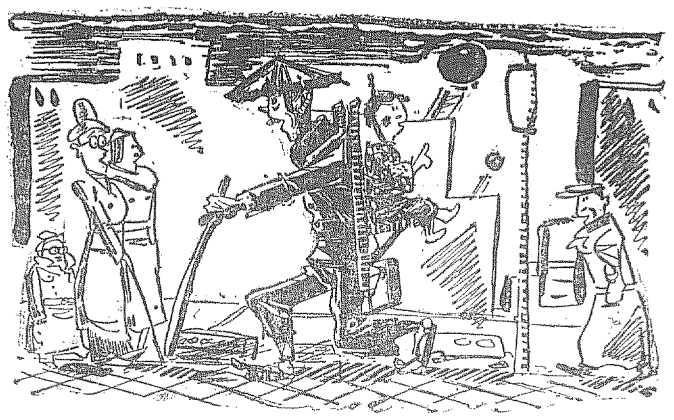

『ハイキングとか云ふて、部落の人、やたらに俺が在所へ來るが、俺アも一つ、都會さ、ハイキングに行くべエ』

品質日本一
上
ヤマサ醬油

世界一の日本商品物語（11）

日本產へちまは 歐米相手の商品
獨乙の三助もへちまを使ふ

◇『へちま』が軒先にブラリと下がつてゐる光景は何となく風味がある。あながち正岡子規を聯想するばかりでなく、あの恰好に何か味がある。へちまが支那から渡來したことは定說で我國での栽培歷史も非常な古いものらしい。このへちまが歐米には全くないので一つ珍產品として世界各國へ賣れて行く

◇へちまの別名は古詩、俗謠、地方訛など色々あるが、中にとうりといふのがある。その譯は『いろはにほへとちり……』とある中で、とはへとちの間だから、へちまだと云ふ。誰が考へたことか。

◇西洋人はへちまを何に使ふだらうと疑問を起こすが、第一には先づ海綿代用として物を洗つたり擦つたりするのに使ひ、帽子類の芯、詰物や敷物にもなり、其他種々の原料、玩具の心にもなる

◇日本では昔から垢すりに多く使はれるが、西洋でも此目的に使ふ人も多い。但し日本人のように皮膚が赤くなるまで力を入れてゴシ〜とはやらぬようだ。『心にはへちまの皮を緒やすなよ、浮世の垢を洗はんがため』昔の本にこんな狂歌があつた

◇兎に角日本のへちまは世界獨步の商品だが他の品で幾らでも代用出來ると云ふのが弱點で、例へば纖維には藤纖やゴムスポンヂが役立ち、充塡料には毛屑や藁でも濟むわけである。だから明治時代に物價が國際水準より隔絕して低かつた頃にはへちまの輸出は多かつたが、近年は減つてゐる

◇我へちまが最盛だつたのは明治四十四年で收穫二千五百萬個、其の半分程を輸出してゐたが、最近は收穫一千二百萬個內外、輸出一千萬個內外である。それでもこの二三年は甚だ殖えてゐるので、大戰直後は收穫三百萬個、輸出は二百萬個に減つてゐたこともあり世界不況直前は輸出五百萬個內外であつた

◇へちま需給の消長は纖維では一にその輸出の盛衰に支配される國內消費は產額の一割五分內外に過ぎぬ。以前から見ると國內需要はズツト減つて了つた。各種の代用品がノザバルからである

◇へちまは未熟の間は食用にもなし得るが、食用を目的に栽培するものはなく、いづれも纖維を採る爲に作られる

◇第一の產地は靜岡縣天龍川畔の平坦地で、へちまの要求する夏季の高溫と風害の少ないことの條件が同地方に具はつてゐるからである。多くは麥の刈取後に植えるのをとり、九月から十月にかけて熟したのをとり、水に十日間ほども漬けて置いて果皮や果肉をベタ〜にならし、之を幾回も清水で丁寧に洗つて十分皮や肉を除き、日乾にすると出來上る

◇頸首と蔓曆の二種あるが、その名の將に一方は細長く、一方はズングリと大きい。蔓曆の方が品質よく、輸出向である

◇もぎ取る時期如何で品質に良否が出來る。未熟ならば纖維は弱いし過熟ならば纖維は粗剛に過ぎ艶が無くなる

◇輸出先は歐洲諸國と米國だがドイツが一番多く買ひ、次いで英米佛伊の順である。從つてドイツ人はへちまの使用に最も馴れて居り、家庭の臺所で洗ひ物を洗つてゐる人もあるし、湯屋の三助（トルコ風呂のバードマイスター）も日本產へちまに石鹸をヌタクつておへその穴まで洗つてくれる（寫眞はへちま）

國境を步く（九）
長風山人

琿春往來

豆滿江の流は鹽源の間に至つて水勢甚だ急激となり、前年架した棧橋は中斷したれば、琿春行きの自動車は渡船場にて乘換す、渡道の船にてやうやく急流を渡り對岸に達すれば琿春より迎へるバスは已に來て待合せ居る。河原の石は凸凹激しくしてバスも容易く動かざれば大迂回してやう〜琿春街道に出た、風は强く沙は高く、國境線河中島の沙原を一日徹に驅け疾走々の間を驅け行く、その姿は怪物的走の有樣である。滿洲國に入ればそこには沙陀子分下と題した撰札があつた、野外にテーブルを持ち出し、通行者の物品檢査を徹行して居る。分局の稅關吏は猥小極樣、その實時さ、その粗末さこれでも稅關である、一々通行者過客を中止させてその所持品檢査を行ふのである、その嫌惡言ふに忍びない。王道政治を行ふ滿洲帝國の遊覽に於てこの光景を目睹して國交相保つの日を偲ぶ。しく此たびの中の今は日に涌く混雜を極め、驛吏は行客を碇離して横貪す、その險惡なる交通、その混亂せる國際通行、歲は何れにあつてもその光景は甚だ不快であつた

鹽源より琿春まで三里、豆滿江の河原を除けば二里弱、街道は平野を縱貫し、處々の村落に已に秋收を告げ、大豆、粟刈り取られ、野菜村落には鳥雀の群を以て充たさる。これが即ち滿目蕭條だ、車は琿春の東門より入る。茲にも本稅吏は路傍に立ち車の進行を止めた。私はその無法を告げて進行を命じた。日本領事館、普通學校を通り、鐵定門に驅うりして自働車は止つた

城內は臨界に充たされ、店舗は老朽し汚水は潮の如くに流れ、街路を鳴物入にて行て振はず、街路を鳴物入にて行進せる滿洲學年團、樂隊を先頭に立てた滿洲少年團が往來して居る。街頭の大店舗には日滿國交の宣傳文や、滿洲帝國を謳歌せる詩句。國は破れても民は疲れても利益は忘れぬ中國人、民は疲れても稲益は兼てない支那政府その名は南に於ては國民政府と稱せらる

琿春は斐瑪條約以後ザルの强襲に備へた滿洲極東の邊戍であつた。七十年前よりロマノフ帝國のボシエフトとソヴエート聯邦のウスリに備へた邊境の要塞である。然るに今は茲に來て見れば町は阿片の自由吸煙場と化し皮市場の歡樂地に墮り、共匪赤旗の一振りにして押し潰される孤弱の地である、而も僅かにその平和を保ち一枝の應手すらもこの地に指し得ぬのは與國の態あればなりだ

この町は阿片吸煙者の楼參である、鹽物の集散場である、節制なき實人は發奔仰いで横行闊步し、塵埃に埋まれた商品は世紀前の貨物として市街の兩側には馬賊の變裝者らしきもの、脫獄者の潜入したるもの、油ぎつた肥大漢は匪賊の頭目に非ざるなきか、蒼ざめた少女は與氣一杯の老婦に手を惹かれ行くを見ては彼は天涯の一角より誘拐された不遇の女子には非ざるか。滿洲帝宗の旗日に國旗を忘れた大店舗の窓には日滿那交を讚美した張紙は貼付され、現世の利益を祈る星天宮には爪尖を跨れる道者は山門の柱に凭れつゝ午睡し、孔子を祭れる文廟には雜草と人糞とを以て堆高く之を見て掃淨するもの一人もなし。滿洲國に至つて町の秩序はこれで正しくなれり、市區の面目は齊へられたと聞いて中國時代のこの町が如何に荒れた極東の町、邊界の塒であつたかを想像させられる

私はその日に鹽源に還つた。馬賊の逃げ場であるこの町、毛皮の市場と謂はれるこの町、私は唾をかけてこの町を出て來た。往來に吹かれた風は歸路には激しく吹きつけ、我等の自動車は千頃萬馬の間を疾走する如くにして夕刻ようやう鹽源に着いた

ノルマンデーで 男女共學反對

フランスのノルマンデー地方にあるクータンスの町は町會に於て滿場一致を以て、今後クータンスに於ては男女共學に斷乎反對するとの決議を爲した。その理由とするところは斯うだ、一、男女共學では女の生徒に對して將來良き妻になるに適しての教育が明らさまに出來難い。二、フランスの兒童は驚くべき早熟だ。公共の學校で男女兩性を一緒にすることは彼等を罪惡に直面させることになる、尚ほ現在フランスには三千五百二十の男女共學の學校がある。フランスでは男女を別々に教育するといふのが原則とはなつてゐるが小さい村などでは金錢の關係で仕方なしに男女共學制度をとつてゐることが多い

國旗の廢物利用

ナチスの天下となつて以來『赤、黑、黄金』のドイツ民主共和國三色旗は何時しか全く影を秘めて『黑、白、赤』の『第三帝國』三色旗でなければ通用しなくなつた。そこでドイツ全國には幾百萬の舊國旗が持ち腐れとなつたがこれをその儘捨てておくのは勿體ないとふので國旗の廢物利用が考へられ中部ドイツのツーリンゲンでは次の樣な法令を發した

一、舊國旗の黄金色部を取去つて白に代へ黑白赤の三色旗とする

一、右の修繕が出來ない樣なものは之を放棄せずホグして再製毛の原料に當てるべし

國旗の古手までホグして使はねばならぬ程ドイツは原料品の缺乏に苦しめられてゐることが窺はれる

ウテナ花印コールドクリーム

秋のお化粧の基礎工作

盛裝の濃化粧とは限りません。外出にも、家庭にも和裝、洋裝如何なるお化粧の場合でも花印クリームの洗顏が新しいお化粧の第一歩です。」

×

ウテナ花印クリームをつけて充分お肌へぬりこんでからそれを、すつかり拭きとつて脫脂綿へつけたウテナ化粧水で押へて、お肌を充分落ちつかせてください。これが、お化粧の基礎であり、美しい若さに輝く素肌であります。

×

夜、おやすみ前にウテナ花印クリームで、白粉の殘りを落し、きれいに洗顏して、明日の若さを養ふことは、申すまでもありません

ウテナ花印クリーム 小瓶 五十五錢 中瓶 一圓十錢

左の寫眞は大阪松竹少女歌劇十月公演『青春の花束』出演の國友和歌子孃

東京・本郷 久保政吉商店

9.10-3.5

北鮮版

主として咸鏡南北道・江原道
及京元線に沿ふ京畿道の一部

無茶な交通事故
なんと一日に二萬件突破
平壤署で一齊取締

【平壤】平壤署では毎月第三土曜日を交通安全デーと定め警察總動員で府内各主要道路を中心に交通の一齊取締りをしてゐるが、去る二十日の狀況は步行者一萬七千餘件、牛車等十五件合計二萬餘件の多きに達してゐるその中最も多いのは右側通行の七千七百餘件、自轉車三千餘件、自動車二百九十五件、自轉車路上放置三千七百餘件で相當の數に達し平壤人の交通訓練が出來てゐないことを如實に物語つてゐる

國境警備冬の陣
新撰組を配して特別警戒
下飯坂警察部長本府側と對策打合せ
いよ〱緊張を加へ待機

【羅南】下飯坂咸北道警察部長は結氷期の國境特別警備その他の要務を帶びて上城、本府に咸北道案を提出説明を終へて二十六日朝歸任した、以下その歸來談

冬の國境特別警備を主な用向きとして本府へ行つて來た、今年も大體例年の警備計畫を踏襲しいはゆる新撰組の活躍を期することには變りないが、實際の狀況では警備員には任務が酷なほど過重だ、何分平北などに比べると江岸線が長く、一人當りの警備區域は二倍といふことになつてゐる、あれでは堪らない、それで人數を殖やして貰へば問題ないが、金のかゝることでもあり、結氷期だけの特別警備であるから何か訓練の妙案があらうとも思はれる、若し當り人のやることを機械でゞもやれるやうだつたらといふので騎馬とか自動車とかいふ案も話してある近年本道の國境が頗る多事重要になつたので、この點を力説した、本府でも大に本道の特殊事情を諒解してゐるから何れ平北、咸南などの警務當局ともつき合せて都合よくやつて貰へるだらう警備は矢張り十二月からになるだらう

圖寧線貨物運賃
北鮮經由新率決定
二十五日から實施

【淸津】北鮮南下の圖們線の運賃に就ては既報の通りで圖寧線經由の運賃は輸出同樣割引を受けて廿六日發表された

蜜柑、林檎、梨、バナナの小口扱及び等級五等級最低重量一〇〇瓩までの東京城着一圓四四錢四厘寧安着二圓一五錢四厘寧北着二圓三二錢四厘▲同車扱最低重量一六瓩東京城着三三四圓八四錢寧安着二六八圓四四錢寧北着二九四圓〇四錢麥酒、清酒、焼酎▲小口扱等級三級最低重量一〇〇瓩東京城着二圓一五錢五厘寧安着二圓三六錢五厘寧北着二圓五二錢五厘▲車扱等級八級最低重量一八瓩東京城着二八二圓二一錢寧安着三〇〇圓二一錢寧北着三四八圓八二錢▲小麥粉小口扱等級一六級最低重量一〇〇瓩に付東京城着一圓五九錢八厘寧安着一圓八〇錢八厘寧北着一圓九六錢八厘▲車扱等級九級最低重量東京城着四三四圓六〇錢寧安着四九九圓二〇錢寧北着五四五圓二〇錢▲麻袋小口扱等級五級最低一〇〇瓩東京城着一圓九四錢四厘寧安着二圓一五錢五厘寧北着二圓三二錢四厘▲車扱等級一〇級最低三瓩東京城着二九六圓九六錢寧安着二四五圓一六錢寧北着五一三圓四〇錢

しかして小口扱は凡べて一〇瓩以上纏めたものに限り輸送される、右運賃の實施期間は十月二十五日から圖寧線假營業期間中である

吉州の鄕約
徹底を期し
關係者評定

【吉州】吉永知事の提唱による鄕約は全道に亘り全盛期に至り、自力更生運動の中心をなし特に吉州郡の鄕約は全郡守の努力により全郡民の八割は鄕約員となり拍車を掛けるべく去る二十六日午前九時から郡内面長並に各警察官駐在所主席を招き左の各項目を打合せたが、特に一般農家の凶作對策は注目されてゐる

鄕約指導▲備荒對策（凶作對策）▲民間貸金利子引下實施▲農家更生部落指導▲植樹指導▲水稻正條植獎勵▲農地令實施

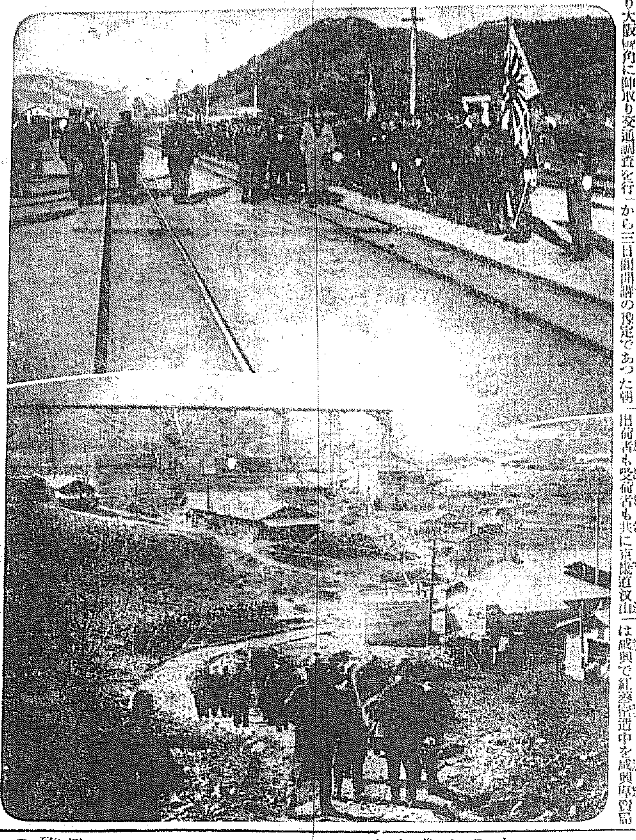

宇垣總督の咸南視察
——五老驛頭の歡迎と葛田里に於ける長津江水電堰堤視察

新昌事件
十七團體の功勞を表彰

【咸興】新昌事件の際不眠不休警察官と一體となり通信連絡、警戒捜査の重要使命を果して北青郡下の左記十七團體に對し長節警察部長は金一封を添へて感狀を授與しそれ〲表彰した

新浦在郷軍人分會、消防組、國防義會▲新昌在郷軍人分會、消防組、普通學校、更生青年團、國防婦人會、陽化消防組▲厚昌更生青年部▲良家面新北青在郷軍人分會、消防組、愛國婦人北青分會▲俗厚消防組▲楊坪更生青年部

羅津の交通調査

【羅津】羅津警察署では二十一日午前六時より午後十二時迄羅南通り大阪屋角に陣取り交通調査を行つた結果雄基方面行、南陽方面行、洪儀方面行を合して貨物自動車九十二輛乘合自動車三十八臺貨物自動車四十二輛大人一萬二千六百四人小人三千四百十六人荷車三百八十五臺馬車百三十九臺自轉車三千八百十七臺と云ふ數字を示した、人口二萬三千の羅津の盛況を物語つてゐる

市街計畫令
講習會延期

【咸興】咸南道廳主催で來る卅日から三日間開講の豫定であつた朝鮮市街地計畫令講習會は本府土木課の都合により再び延期された、開催期日は追つて通知ある筈

三樽の朝鮮簞笥に詰めた密造紅蔘
咸興丸一運送店で發見し
出荷先に捜査手配

【咸興】廿四日午前十一時頃府内丸一運送店に朝鮮簞笥三樽にそれ〲紅蔘一杯詰め込んで密送したものがあるのを探知した咸興專賣局咸興出張所では咸興警察署立會の上檢査したところ價格二萬圓の紅蔘で出荷者も受荷者も共に京畿道汶山驛金應渭の荷札をつけてあつたので咸興出張所では出荷驛に照會するとともに犯人の捜査手配中

密造者判明

【開城】府内池町一〇〇白南熙（三〇）は咸興で紅蔘密造中を咸興專賣局出張所員が發見二百二十斤（時價一萬四千圓）を押收し目下開城專賣局出張所と協力取調べ中

江原道中部
地主懇談會

【江陵】江原道農會主催の江原道中部五箇郡平昌、旌善、寧越、江陵、三陟の大地主懇談會はきたる廿三日午前十時から江陵郡事務所樓上で開催、本道より澁谷奨勵課長、大川技手が臨席、郡内外の大地主、管理人等七八十名出席、協議會には各郡農會職員及道會議員、民間側の有力者等が詰めかけ協議を了つたのは午後五時半であつた

殉職警官に
御下賜金
遺族に傳達

【羅南】愛國婦人會朝鮮本部第六回總會開催に際し總裁宮殿下から羅南署管内殉職警察官左記三名に對して金一封を御下賜になつたので二十六日各遺族に傳達され、何れも光榮に感泣した

▲咸北鏡城郡梧村面勝岩洞故巡査▲同面故巡査▲同郡朱乙溫面大郷洞故巡査妻乙龍妻

羅津校增築
ちかく竣工

【羅津】教室增築中の羅津小學校は三教室だけは今月末竣成、部分完成により緩和されるだらう

羅津火葬場

【羅津】既報羅津新興洞の火葬場十八坪その他は二十三日府事務所で入札、二千八百十圓で羅津昭和通り西田明義氏に落札十一月中に竣工の豫定で完成の曉は現在の新安洞火葬場及墓地は廢止となる筈である

咸興水利上景氣

【咸興】長雨のために水稻の收穫を憂慮されてゐた咸興水利組合地區の實績は反當り四石、連浦面は三石の收穫で、目下徵收中の戶稅の如きも十圓紙幣で納入する等久し振りに明朗な農村風景をみせてゐる

咸興の町會組織

【咸興】咸興府の町會組織は昨春來府當局で極力勸誘中であつたが現在では大和町一、雙龍町その他六町だけ未組織で年内には全部完結の豫定

の三點は十一月末までに竣工の見込みであるが之が完成の曉は兒童收容難もやゝ緩和される譯である

外國商人の圈内に
日本商人突入
拉賓圖寧兩線の開通を機に
牡丹江海林の北滿大豆圈へ

【淸津】牡丹江、海林を中心とする北滿特産大豆は今年春までの長い間日系商人の進出を許さず殆んど外國商人の手により取引されその大半は浦潮經由歐洲に向け輸送されてゐたが、拉賓線、圖寧線の開通と同時に日系商人の同地方への割込みを目ざすもの多く已に北鮮からだけでも十數氏の買付け說が傳へられ、また先般歐洲向け大豆の試驗輸送を行つた三菱淸津出張所では今冬から來春にかけ北鮮に南下する特産物の約半數を一手に引受け歐洲に大豆の輸送を行ふ意氣込みで着々準備中だと噂されてゐるが之等日系商人が果して何の程度まで割込み、外商の牙城を崩し得るかについては可成興味ある問題として注目されてゐる

朝運會計の橫領
千九百圓を遊興に費消
城津署でお手入れ

【城津】朝鮮運送會社城津支店會計係谷口元作の業務橫領被疑事件は引續き城津署司法係で取調べを進め、二十五日關係帳簿を提出せしめると共に西阪支店長の出頭を求むるなど取調べは相當進捗してゐるらしく、遊興に費消した總金額は約千九百圓に上る見込みであり、同人は本年六月元山支店に轉勤辭令を受けながら八月まで赴任を延ばしてゐたところをみれば會計引繼に彌縫苦慮したことが窺はれる、更に司法係では同支店業務の放漫振りにも不審の眼を向け探査の手を伸ばし徹底的に不正を洗ふ方針であると

教育週間の
行事
有意義な催し

【會寧】二十四日からの教育週間に際し郡教育會では

▲廿四日教育勅語奉讀日▲廿五日部落出張講話日▲廿六日學校參觀日（父兄母姉會）廿七日教授法研究日▲廿八日學務委員、教授法師講會▲廿九日社會教化日▲卅日教育精神作興日

と定めそれ〲有意義な催しをなすことになつた

咸南育英會
低金利で惱む

【咸興】大正十四年十二月創立された財團法人咸南育英會は五萬八千三百六十四圓の基金利子で既に五十四名の優秀學生に貸費成業の喜びを得しめ現在三十一名の貸費學生を擁してゐるが金利引下げの結果往時の六分八厘が四分八厘と激落したので經理上多大の困難を感じ善後措置研究中である

城津醫院
病棟增築
ちかく竣工

【城津】道立城津醫院の普通病棟一棟八室の增築工事は羅南良木組太民の請負で工費六千圓を以て去る九月着工、本月十三日上棟式をあげたが、十一月中旬には竣工の豫定である、因に同醫院は鄭院長以下の協力の下に診療に努力した結果著しく患者激增してゐるが、右病室の完成により緩和されるだらう

匪賊團銃器
強奪
人質を拉去

【咸興】廿五日朝咸南新乫坡下流の對岸八道溝警察署長から長白縣長宛の電話報告によれば廿三日臨江縣六道溝稀長何子の村公所に地方有志會合協議中、突如系統不明の賊六十名來襲、同地の警察分駐所と交戰したが官憲側警士四名即死、二名重傷で倒れ、賊は死傷者を出しつゝ銃器彈藥全部を強奪した上地方民一名を人質として拉去、奧地に引揚げた（廿六日新乫坡電報）

咸南對岸移住民の
救療施設は完備
安東人民會に本府から補助
喜び涙す朝鮮同胞

【咸興】咸南對岸長白縣には二千四百三十七戶、一萬九百七十人の移住朝鮮人あり、これが救療施設の完否は鮮内防疫の見地よりするも對岸移住朝鮮人の保護撫育といふ政策的見地からするも忽諸に附し難い問題とされてゐたが當局所報の如く九月初旬本府外事課から安東朝鮮人民會に經費を補助し救療事務を咸南衞生當局に委任されたので咸南衞生課では惠山警察署、保田駐在所、好仁警察署、新乫坡警察署の四箇所に施藥券を常備して對岸移住朝鮮人の貧困患者に給付し道立惠山醫院及び保田、好仁、新乫坡の公醫をして診療に任ぜしむる一方年一回は長白縣四箇所から新設のために一週間の巡回診療を實施することに決定九月中旬から實務を開始してゐる更に井上衞生課長は十九日から二十六日まで關係各地を巡歷して具體的な打合せを行ひ督勵を加へた鮮人患者は年五千六百人と豫定されてゐるが好評さく〲到底應じ切れぬ盛況である

八つの幼兒仇討
四ケ月前虐められた賊を
偶然の邂逅で捕縛

【安東縣】匪賊のため一度人質として拉去された八歲の子供が四ヶ月後に仇討した話——廿五日午後四時頃安東縣六道溝桃源製紙會社の苦力運搬夫の二男坊心良（八）が桃源派出所附近で遊んでゐた處一人の滿人が通りかゝつた、何氣なくその顏を見るとその男こそ約四ヶ月前の六月十九日午前一時頃製紙會社の苦力宿舍を襲擊、お父さんにピストルを突きつけて自分を人質として拉去し、身代金が來るまで歸さぬと二ケ月間連れ廻つた恐ろしい匪賊であることがわかり、早速機轉をきかして桃源派出所へ急報したので匪賊は間もなく捕縛された最初は知らぬ存ぜぬと頑張つてゐたが二ヶ月も起居をともにした心良の證言で流石の匪賊も包みきれず自白した、右は鳳城縣生れ劉承章（三〇）で安東郊外で盛んに強盜ねらひを稼いでゐたものであると

平元線延長
化倉陽德間の用地
當局で測量に着手

【平壤】平壤、元山及び沿線各地元民の猛烈な運動が效を奏し愈々工事を繼續することゝなつた平元線の延長はこの程鐵道局から羅在祐技手一行が成川に乘込み、化倉から陽德新邑に至る鐵道線路用地の區長測量及び分割測量に着手すべく成川稅務署で準備中なのでこの測量が完成次第近く工事の入札が行はれるものと期待されてゐる

國旗塔寄贈

【北青】北青郡上車書面私立精一普通學校では高さ六十二尺の杉木の國旗掲揚塔を建設、去る十三日竣工したので近く掲揚式を擧行の筈であるが右は同校四年生李明洙の母親から寄贈したものである

結婚解消が
斷然多い
次は借地借家の抗爭
平壤の合議裁判

【平壤】平壤地方法院民事部で本年一月以來廿六日までに受理した合議件數は總數二百十一件でこれを事件別にみると結婚解消事件が斷然王座を占め慰藉料請求廿二件その最高額は一萬圓、扶養料請求は十一件で最高六千圓、次は最近問題となつてゐる地主家主對借地借家人の抗爭事件で土地明渡し十件家屋明渡し六件、貸金請求廿件で最高一萬二千圓、損害賠償は十八件で九千八百五十圓等が主なるものである

南雪嶺隧道
三月早く竣工

【城津】惠山線第八工區白岩、鶴下間の咸南北の道境、南雪嶺隧道（二キロ二一三）は朝鮮第二の大隧道であるが、荒井組石黑主任指揮の下に、荒井組配下松井友吉氏が擔當し、鋭意工事を急いだ結果豫定より約三ケ月早く竣工を告げ二日中に竣工檢査を受けることになつた、因に、松井氏は檢査終了を待つて惠山線第十二工區を擔當する筈である

列車の
顚覆事件
來月十日に
實地再檢證

【淸津】既報＝鏡城の列車顚覆事件は重苦しい罪名のもとに起訴され淸津地方法院金判事の手許で調査整理中であつたが去る廿五日午後二時から金裁判長係りで第一回公判開廷、約四時間半に亘り審理されたが求刑に至らず被告の申出「スピードの再鑑定」「證人申請」を檢事は一蹴し結局來月十日實地再檢證を行ふことゝなつた

瀆職警官に判決

【咸興】前江原道高等課勤務警部補、小路俊雄に係る瀆職傷害致死事件は二十六日咸興地方法院で宋間報告から懲役三年の判決言渡しがあつた、但し未決拘留通算三十日

お家騷動の
暴力公判

【元山】元山府上田家のお家騷動事件をめぐる川澤清太郎辯護士外五名に係る暴力行爲事件は十一月十六日咸興地方法院で田尻院長係り、竹石兩判事陪席大坂檢事立會で公判開廷の筈

寒波の襲來
嚴冬へ驅足

【城津】久しくうらゝかな小春日和を續けてゐた城津地方に俄に寒氣襲來し二十五日は零下二度一分に氣溫急降したのでしわのついたオーバーをとり出すなど一般に大狼狽の態、これを平年の氣溫に較べると十一月十六日の溫度に相當し、今季では二回目の氷を見た譯である

◇

【淸津】冷える〱廿六日朝は零下四度で今秋の最低溫度で昨年同月同日の零度に比し四度の下降である、また最高溫度は昨年の一二度に比し三度下つて九度を示し愈々淸津もこゝもと冬へ驅け足だ

赤誠蘇へり
愛國獻金

【咸興】永興郡古寧面梨洞里、鄭南相（二三）は永興郡民組合理事として宣傳、組織部長として支部の設置、宣傳、組織部長として活躍中を永興署に檢擧せられ治安維持法違反で懲役二年に處せられ本年七月十六日滿期釋放後は自宅にあつて專心農業に從事してゐるが去る十六日昆前駐在所に出頭『永興郡では一人一錢獻金を行つて國防の充實に寄與せられたと聞き過去の妄動を顧みて慚愧に堪へぬ、今後は必ず轉向して地方振興のために努力する考へである、これは誠に些少で恥かしいが…』と廿錢を提出、獻金方を願ひ出た

咸興の菊湯

【咸興】昨秋から開始された咸興府主催の菊湯の催しは今年も十一月二日明治節の佳節を控へて咸興神社で府内の湯屋營業者聯盟に一般參拜者に授與の祭儀あり同夜の各湯屋營業者に家庭ではこの神符を中心に菊湯をわかし清掃、淸明の心境をもつて明治節を迎へ明治維新の盛儀を、び昭和維新の國民的大覺悟を新にする筈であり明治節當日には咸興菊花同好會の第三回菊花品評會も開催すべく準備中である

咸南簡易校

【咸興】全鮮二百二十校に內定したと傳へらるゝ明年度の簡易學校開設計畫に對し咸南では一郡一校宛十六校を開設する豫定

教育映畫

【北青】野球倶樂部主催で廿六日午後七時から邑內假設劇場で平安教育活映協會地方巡業隊を迎へ平安南道長、地球の卷、母と子、海軍大演習等公開大盛況

羅中教練査閱

【羅南】羅南中學校の軍事教練査閱は來る卅日午前八時から同校々庭で實施

卑代校開校式

【北青】北青郡居山公普校では去る二十五日同校講堂で開校式を擧行した

人の動き

▲堀切前內閣書記官長 廿六日平壤觀察、午後滿洲へ
▲坂田平南衞生課長 二十四日价川鏡項等の衞生狀態視察、安州一泊
▲北條平南道務課長 二十六日正午安州及新安州地方秋耕狀況視察
▲勝原季三氏（裡里土木出張所技師）廿五日本社支局來訪新任挨拶
▲西浩吉氏（大阪朝日裡里通信所主任）廿五日內地旅行から歸來
▲佐藤類生氏（忠北道屬）廿六日逝去、廿六日告別式執行
▲金利子さん（慶北産業部長令嬢）廿五日逝去、廿六日告別式

夜が明けるか暗黒になるか
手當次第の
そこひ目と慢性眼病
火事にはポンプ——病には良藥！

失明の眼病患者にして、外用藥ばかり用ひ、金と時日を費しつゝ快くならず、輕い眼病と侮つて居たのが白、綠、黑の內障眼になつたりそこひ目がコジレて失明の不幸に陷る人さへ聞くが、のんで效くと云はるゝ眼病新門內服藥が、明石目藥と呼ばれて斯界に有名であるのは、眼病の原因が外から來たのでなく、體內の潛伏病毒のため體質的に目の底から起つて居るのを、此の內服藥のキヽメにより體內の毒を去るからである、そこひ目其他の眼病には、體內の潛伏病毒から起つて居るものが多いから御注意します、そこひ目をはじめ其他長びいて困る眼病に是非一度は御試めしあれ、實驗者は大に好評をして居ります、くはしくは直接に兵庫縣明石市岩屋神社前、進光堂本家へ宛て、京城日報で見たと記入し、ハガキを御出しになると、眼病患者必讀有益の親切な說明書自宅內服藥療法の內容全部を無料で送つてくれます今直ぐおハガキを——

ヨイ〱になる
脊髓病
專門藥自宅療法

手足しびれ、骨節筋〱の痛み半身しびれ不隨足腰引つり立たず、步行困難背中の大骨高くなる骨くさり膿の出る排尿不隨の人々は脊髓病、骨膜炎神經痛、リウマチスに罹つてゐるか疑りかけてみるのである內服して效能のある良藥をお知らせしたし內服實驗者からは其效能を好評されて居ります一日も早く御試用あれ京城日報で見た旨記入の上申込めば自宅療法書を無料で進呈いたします
◎專門藥御希望の方は郵券卅錢同封申込あれば良藥代引にて送る
兵庫縣明石市本町通り西入
太平堂脊髓藥本家

昔から云ふのは本當です
トロロ飯を食ひ
茶をのむと
中風になる

太閤秀吉は便所で脳溢血で中風を起した、イギリス入浴の時に中風を起したなど、血壓亢進が熱かつたりしたのが、血壓亢進の動機となり、硬化腦血管が破れ腦溢血となつたのである。トロロ飯は思はず食べ過ぎ其上茶をのむと、腹が張り切つて腹部の血行を壓迫し血壓を亢進するので、腦溢血を起すことあるは、現代醫學上からも認められて居るが、凡て腦溢血中風は現在は中日和になつて居ても、油斷は大敵で、よく再發し易く再發すると、命が危ないが、一時心配された程の中風が治つて再び幸福に活動の身となり長生する人も多い、その治療法はどうすればよいか、全部無料で、くはしく知らせる、京城日報で見たと記入し、ハガキで直ぐ御照會あれ、自宅療法說明書も無代で送ります
兵庫縣明石市東戎町
順神堂中風藥本家

大阪商船出帆
北鮮阪神（門司）急行 ◎內鮮連絡 最優秀客船
嘉義丸 十一月四日
武昌丸 十一月廿五日
長[?]丸 十一月三十日
淸津正午—門司着 雄基前日正午—翌々日正午
北鮮臺灣行
淸津、城津、西湖津、釜山、門司、長崎、鹿兒島、基隆、高雄行
河南丸 淸津十一月十九日午後發 雄基前日發 釜山十一月廿二日午後發
大連內地直行 日滿連絡 毎日發
朝鮮、滿鐵主要驛ニ於テ船車連絡切符發賣
大連發 午前十時 門司着 翌々日午前七時 神戶 一時半 後一時發
門司基隆直行 內臺連絡 每五日目發
うらる丸 十一月七日 十一月十日
たこま丸 十一月十一日
はいかる丸 十一月九日
ばいかる丸 十一月八日
しやとる丸 十一月
ぱきすたん丸 十一月
扶桑丸 十一月
香港丸 十一月
ばいかる丸 十一月
門司發正午
高千穗丸 十一月八日
蓬萊丸 十一月三十日
瑞穗丸 十一月一日
詳細は左記へ御問合せ下さい（案內書進呈）
京城府南大門通三丁目一〇六 東京火災ビル四階
大阪商船株式會社
京城出張所
電話本局二〇二〇番

內鮮代理店・案內所
淸津 雄基 羅津 國際運轉會社
仁川 慶田組
釜山 釜山商船組
ジャパンツーリストビューロー案內所 京城三越、平壤三中井、釜山三中井、安東大和旅館

北九州商船株式會社
出帆廣告
博多直航
[?]丸 [?]丸 每日午後十時
對馬壹岐、長崎行
博多丸 每九日目午前十時
出田府、博多、下關行
[?]丸 每三日目午後六時
詳細ハ左記へ御照會被下度候
釜山第一棧橋
北九州商船株式會社出張所
電話二四一一番

仁川出帆（代理店日鮮海運會社）
大連直航
東[?]丸 十一月三日
鹿兒島、三角、長崎、博多行
東[?]丸 十一月廿二日
東[?]丸 十一月九日

新義州安東出帆（代理店日鮮海運會社）
仁川經由 九州行
東辟丸 十一月廿一日
東辟丸 十一月七日
天候及潮時關係ニテ延發スルコトアルベシ
▲印船客御斷申上候
詳細ハ左記ヘ御問合セ被下度候
仁川府本町四丁目一番地（日鮮ビルディング內）
日鮮海運株式會社
電話四五〇番・一〇八番

仁川汽船出帆廣告
海州線 直航 隔日出帆
黃海道各驛下船車連絡貨物取扱
長淵線 每月五回出帆
寄港地＝龍湖島、九味浦、夢金浦、大靑島
仙甲線 隔日出帆
寄港地＝龍湖島、吉光浦、南元浦
延坪線 隔日出帆
寄港地＝甕津、孔洲里、富里浦
德積線 隔日出帆
寄港地＝仙甲島、自動車連絡取扱
靈興線 隔日出帆
寄港地＝曾甕浦
瑞山線 隔日出帆
寄港地＝瑞山、泰安、自動車連絡取扱
唐津線 每月二十三回出帆
寄港地＝大阜島、仙水、乾仲
馬山線 隔日出帆
寄港地＝[?]靈興島、大阜島
白石浦線（忠南牙山郡）每月六回出帆
此ノ外ニ沿岸各方面行貸切取扱
仁川港町二丁目
仁川汽船株式會社
電話五一番・一四〇番

南鮮版
主として慶尙南北道・京畿道仁川その他中央部地方

山間僻地にも たぎる教育熱
喜々として學ぶ一千の學童 簡易學校の有難味

【淸州】數多の過齡未就學兒童を收容するため忠北では各郡二校宛計二十校の簡易學校を設立したが時恰も農村振興啓蒙施設の擴充に伴ひ、漸く山間僻地にも予め教育熱が盛んになつた時とて簡易學校決定後は部落民が競つて校舍設置要望のため當局へ再三陳情設を建設して運動を起し、又設置箇所に對し要望して來るのみか、具等用費の寄附を申出で、なかには自己所有地の大半が校舍敷地に豫定されたために、潔く小作農に轉落するのも甘んじて寄附を承諾した者もある等地方民の熱誠と忠誠により豫想外の寄附を得て道内では五月末までに全部の簡易學校の開校を見るに至り、は當局では年次計畫に依つて設置せらるゝものと信じ早くも明年度の設置箇所に指定されんことを當局に對し要望して來るのみか、設置の曉はその改築をなし將來設置の曉はその ま、既に學校に充當し得るやう家から備へてゐる地方もあるが、現在この惠まれた校舍で喜々として學課を修めてゐる兒童は二十校計第一學年男子七百六十一名、女子百五名、第二學年男子百七十九名、女子十一名、總計男子九百四十名及び女子百十六名を算してゐる、なほこれ等簡易學校經營のために國庫から一萬七百四十圓道費から九千三百圓の補助があり外に學校費では九千百八十八圓を支出してゐるがこれに對して收入は授業料が一千八百九十五圓、その他七百八十九圓である、因に各校には道で時に優秀な訓導を配置し兼任訓導は內地人朝鮮人各十名宛である

一川式が最良案
大砂防工事も追つて實現
これで慶南産業は萬々歳 大喜びの關水さん

【釜山】第二回臨時治水委員會に出席した關水知事は廿六日朝歸任問題の洛東江治水事業に關する委員會その他について語る

洛東江治水工事對策の中心問題となつた工事方針は既に本府から發表した如く二川式を採用せず一川式に假事務論の結果、決定した、從つて出來得る限り迅速に工事を開始し堤防の補強工事を行ひ全體を三區に分けて九年度から二ヶ年半で完成させることになつた二川式採用案の可否について議論もあつたが理論的にも技術的にも一川式計畫を變更させるだけの理由を發見しなかつたため一川式に決定したものではなくこれに關連して洛東江流域七萬二千五百町歩に及ぶ荒廢林野に大砂防工事の計畫が確實されるので將來の災害豫防には非常な効果が期待され補強工作の實施と相俟つて本道産業發展のために欣幸に堪へないものである

褌を緊め直して 國民奪起せよ
民心作興運動週間を期し 官民總立の大運動

【大邱】慶北道では民心作興運動開始以來その實績見るべきものあるが時局の推移に鑑み一層これが必要を感じ本年も來る十一月十日の國民精神作興に關する詔書渙發記念日を起點として一週間道內一齊に民心作興週間を實施することとなり管內各府郡島、警察、道立醫院、學校、業務所、金融組合等に效果適切と認むる計畫を樹立し官民協力一致趣旨の普及徹底に努める筈それぞれ通牒を發したがそれには左の如き實施要目を明示しその顯著なるものがある

實施要目 ▲時局を認識せしめ非常時國民の覺悟を新にし擧國一致難局突破に邁進せしむると▲國民精神を振起し家族的協同生活の本義を了解せしむると▲克己忍苦の修練に耐へ各自の業務に精勵しその生活の充實向上を期せしむること▲山漁村振興運動と緊密不離の關係を保ち效果を一元的ならしむること▲部落地帶居住者の精神作興についてはこの際特に考慮を拂ふこと

經營する點よりして地方民に一括して宣傳するを適當と認められてゐる

仁川の行事 十日は精進日

【仁川】府では二十六日午後三時から府會議室に府內各官公署長、愛婦會、公職者その他を招いて精神作興週間の行事その他に關して打合せた、行事は大體各地と異ならぬが婦人會では十一月十日國民精神作興記念日に精進料理をなしこの後も毎月十日を精進料理日と定めた、なほ十一月十日は午前七時から仁川神社で詔書渙發記念祭を行ふ

街を荒し廻る

【統營】署部長刑事は二十五日馬山に出張府內元町市城旅館に潛伏中の密陽郡□□面李學道（三二）を逮捕、取調べたがこの男は七月中旬密陽松魏城方で金品を竊取したのをはじめ諸所を荒し廻つたものである

軍醫に採用 醫專卒業生 滿洲に進出

【大邱】大邱醫專では卒業生の滿洲國方面開拓につき豫て手配中のところ今回軍醫として七名を採用することに決定し、十一月初旬正式發令する筈二十五日醫專に入電があつた

功勞者表彰 教育會總會で

【釜山】目下開會中の慶南教育會總會は廿六日午後二時から第六小學校に會員約八百名が參合し開會、水知事の告辭、社會學官の學務報告があり次いで左記五名の教育功勞者表彰を擧行して第一日を終つた、因に總會第二日目は男子部研究教育會を開催する筈

教育功勞者 ▲釜山第二小校長石橋謙吉▲同第四小校長井上讓治▲同富民普校長黑木貞▲洛東小校長前川直吉▲機張普訓導桃世允

子供のバラバラ死體 野良犬の惡戲

【大邱】廿五日午後五時頃大邱東門町地藤に子供の死體らしいものがバラバラになつてゐるのを通行人が發見、申告したので所轄達城署在所員が實地檢證の結果公共墓地に子供が死亡し同所に埋葬したのを附近の野良犬が掘出したものと判明した

渡船廢止で 松島が淋れる
渡津橋の竣工に伴つて 派生的問題が續出

【釜山】府では牧の島渡津橋の竣工に伴つて現在府營の渡船事業を廢止することになつたがこれに關聯して地元民の利便を考慮し洲岬間の渡船經營を民間に讓渡して存續せしめる意向を有し既報の如く洲岬地元民有志と港內巡航船を經營する池田佐忠氏、府當局との三者間にて折衝中であるが、府が渡船の實現と同時に渡船經營を廢止する場合には當然夏の行事として府民唯一の娛樂機關となる松島海水浴場通ひの巡航船も撤廢される結果となり松島地元民には非常な打擊を與へるので府ではこの善後策について少からず頭を痛め慎重に研究中である、尚同問題の派生的現象として渡津橋を通航する小型帆船作業も解決を要する問題であり一般では港內巡航船を

全北農會の稻刈り

【全州】全北道農會では豫報の通り二十五日午後一時から農學校で社稷祭を擧行し去る六月十四日農民デーに植ゑ付けた水稻の刈入れを行つたが官民多數參加し午後二時終了、萬歲の聲あつて散會した（寫眞〇印が高知事×印は李參與官）

南鮮地方の勞働者 更に二千戸移住
西北鮮の炭坑開發に進出 願つたり叶つたりの條件

【大邱】南鮮地方に於ける過剩人口の緩和、水害罹災民の救濟並に西北鮮地方に於ける鑛山開發といふ三大案件を解決せんとする國策的見地から南鮮方面の勞働者を極力西北鮮方面に移す事になり本府の方針によつて慶北から咸北、平北の兩道へ約二百名の勞働者家族を送る十一月六、七の兩日に移送する事になつた事は既報の通りであるが、更に南鮮地方から二千戸の大家族團を新たに移住せしめることになつたので二十六日本府學務局社會課の豐田囑託が來道し道地方課當局と種々協議したが、割當二千戸のうち慶北に割當られたものは百四十四戸でその家族約七百名、外に單獨者百二十三名合計八百三十三名であるが、炭坑の都合で移住は急速を要し來年の三月までに全部送る事になつてゐるので道では直ちに各郡へ手配するところあつたが行先は咸北、滿鐵、平南、江東、江西、大同、寧邊、沙里院、咸南咸興、吉州の各炭坑で賃銀なども最低六十錢から一圓七八十錢となつてをり各種の共濟施設も講ぜられてゐる外、旅費も本府から支給されるし、條件は諸點であるから相當希望者があるものと見られてゐる

主金を着服

【大邱】府內市場町一菓子商陳成玉方の用貿人李基良（二〇）は主人の生菓子千百二十個を欣川星州方面に販賣の目的で去る六月七日店を出たきり歸宅せずその後主人が探知しその代金を着服し府內に隱れ潜中のところ、同人は當時遊戲用で何喰はぬ顏で南山町肉屋の配達人として住み込んでゐるのをこの程發見、御用となつた

土地の名義を變へ 勝手に賣飛す
濡手に粟の數萬圓を稼いだ 六人組の惡事露見

【大邱】署では數日來高木司法主任指揮の下に宋、安兩刑事が活動してゐたが二十六日某方面より探知、六人組の土地詐欺團を檢擧して取調べを進めてゐるがこの者等は數年前から共謀の上他人の土地を巧に文書を僞造して自己所有の土地の如く手續きし第三者に賣却、濡手に粟の金儲けをしてゐたものであるが今回も大邱某氏の土地時價五千五百圓のものを前記の手でもつて千五百圓で他のものに賣却、七百圓を受取つてゐたのを土地所有者が知り逆に問題は表沙汰となつたもので、被害者の中には自分の土地が賣買されたことも知らずにゐるものもある模樣で被害額は數萬圓に上る見込

新拓相に祝電

【群山】佐藤府尹は廿六日府民を代表し兒玉新拓相に左の祝電を發した

拓務大臣に御就任の遂報に慶賀に堪へず茲に府民を代表して謹みて御祝辭申上ぐ

農地令實施で 地價は却つて昂騰
土地會社の事業阻害などは 全く杞憂に過ぎぬ

【大田】二十日から實施された農地令によつて作地所有權に對する解釋が根本的に革められ、從來地主は耕地に對する處分權、收益權、使用權の三つを絕對的に所有してゐたのが地主權と小作權が相對的のものになつたので自然地價にも少からぬ影響を及し小作人の態度如何によつて地價の下落を來す懼があるので內地の資本家の朝鮮における投資、及び土地會社の事業發展を阻害して朝鮮文化建設上支障を來しはせぬかと憂慮するむきがあるが右について道の安永小作官は左の如く語る

小作權が確立して小作人が安心して全能力を發揮するやうになれば從つて以上の算價が揚る苦で地價下落の心配などは絕對にない、識者の手數きなども隨分むつかしく考へてゐるやうだが都面に訊ねさへしたらいつでも何時に教へてくれる、土地會社は本府が地主で支店は一種の舍音とみることが出來るが支店で更に管理人を置く場合も都面の指導に從つてやれば決して面倒な問題は起らない、小作人も去る二十日からは小作期間の契約のないもの、期間不明のものは凡て三年乃至七年又は永年微傲して耕作することが出來るやうになつたのだから安心して精一ぱい働き最大の收益を擧げ得られる譯である

密造酒取締

【利原】署では秋收期を利し二十六日から

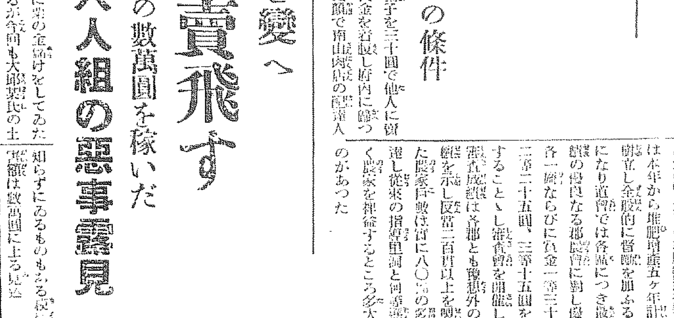

愛らしい運動會

【仁川】仁川紀念幼稚園の第一回運動會は廿七日午前十時から同園庭で開催可愛いゝ我が子の遊戲を見に來たお母さん達も一緒に遊戲に加つて一日を笑ひと歡びに過した（寫眞は同運動會）

積上げた堆肥の山
全農家が擧つて大量製造し 增産計畫圖に當る

【光州】全南の堆肥製造指導方針は本年から堆肥增産五ヶ年計畫を樹立し全般的に督勵を加ふることになり道內では各郡につき優良成績の優良なる郡農會に對し優勝旗各一旒ならびに賞金一等三十五圓二等二十五圓、三等十五圓を授與することゝし審査會を開催したが審査成績は各郡とも豫想外の好成績を示し反當三百貫以上を製造した農家戸數は實に八〇%の多きに達し從來の指導里洞と何等遜色なく農家を裨益するところ多大のものがあつた

慶北への簡保資金 融通額決定

【大邱】慶北道から遞信局に申請中であつた簡保低資は二十六日四萬二千五百八十圓を融通されることに決定、正式に通知があつた、右は九年度低利資金不足額の追加で各種厚生施設資金として三萬三千圓、安東邑に三千六百圓、江口の學校設備費に六百圓補項の道邑事務所新築費に約五千八百圓をそれぞれ道が直接融轉貸するものである

蔚山に初氷

【蔚山】二十五日來の寒氣降して二十六日朝蔚山地方に初氷を見た例年より八日早い

【蔚山】蔚山醸造會社では廿五日小賣人秋季慰安會を蔚山通度寺で開催

◇【大邱】府內八雲町四八小松軍之助氏は亡實父伊勢次氏忌明の香奠返しとして金一封を廿五日少年保護所に寄附

◇【蔚山】蔚山煙草小賣人組合では廿八日蔚山劇場で總會を開催

◇【大邱】署では廿九日から三日間野外演習を擧行

◇【北靑】北靑公普校六年生百餘名は二十六日朝出發興南咸興方面見學の上翌夕歸校

◇【良山】面では廿六、七の兩日警察署管內で南山洞、城川洞、彭烈洞、鷹所洞の秋季車輛檢査

◇【羅津】邑では二十五日午後一時から邑事務所會議室で各區長を召集、振興策協議

◇【□山】大河原咸北內務部長は二十五、六の兩日茂山郡他の事務査閲

大怪我をさせ 喧嘩に返り討ち
呆れた圖太い男 被害者に訴へらる

【光州】全南潭陽郡水北面井中里盧漢由高德珠（三二）は去る九月十六日午前八時頃自宅で銃器の手入れをなし試射すべく散彈を裝塡して門前から發射したところ前方の畓で雀追ひをしてゐた同里金光鉉長男金在煥（一二）の右肩胛部に命中治療三週間の傷害をあたへたが加害者から何等謝罪の方法を講ぜぬため被害者の親族劉福順、金公長等が加害者宅を訪れ詰問したところ却つて暴行されたので遂に掴み合ひとなり劉福順も前後十日間の傷を負はせられたので劉は由高を告訴し目下加害者を取調べ中

消防の演習 浦項で擧行

【浦項】消防組秋季演習は二十五日午前七時サイレンの合圖に開始され魚圖署長の器具機械の檢閱の後分列式に意氣を示し引續いて假設火災の演習が行はれ海岸よりの送水は天に沖し壯觀を極めた、當日は寅卅、長鬐、興海、九龍浦の各消防組部も參觀し盛況裡に終了、午後一時から宴會、□水で慰勞宴を催した

飲食物値上 大邱署認可

【大邱】米代その他諸物價の昂騰により曾て大邱飲食店組合が大邱署に飲食物値上げを申請中であつたが廿五日認可された、これによると御酒一本が一錢値上げして六錢となつてゐる

製品を統一し 移入を驅逐
まづ種子から改め 在來麻の改善計畫

【釜山】年産額約百萬圓に達する慶南大麻の品種改良について道當局では內地栃木縣産の優良品種の共同購入を行ひ本年度は二百八十石の種子を南海、河東、固城、陜川、晋州その他各郡に配給し品種の改善と栽培指導に努めつゝあるが現在の作付面積は三千六百十八町步、百十三萬八千貫に上り優良品は麻布織として市場へ販賣されるが製品不統一のため支那麻の移入に壓倒される傾向を有するので農家の收入增加をはかる見地から明春の播種期には更に三百石の種子の共同購入を行ひ肥料管理と指導に積極方針をとり在來種の更新と支那麻の輸入防止に邁進する計畫である

レプラ二百九十名 小鹿島送り

【釜山】癩病患者の樂天地、全南小鹿島へ送られる二百九十名の第一回輸送患者は二十六日午前十時本府から派遣された總督府輸送船第二便に分乘して釜山鎭から出帆した、釜山五十名、統營二十名その他は咸南北、京畿、慶北、黃海、忠南北各道からの豫收容患者で本年度中に一千六百名を送る豫定である

愛婦群山分會總會

【全州】愛國婦人會群山分會第一回總會は十一月十日午後一時から朝鮮本部長今井田政務總監夫人及全北支部長高橋部內務部長夫人臨席のもとに群山公會堂で開催することになつた

菊と盆栽品評會

【裡里】南鮮日報文社主催菊花同好會後援の明治節奉祝菊花盆栽品評會は來る一日から同五日まで五日間大和町宮內新館で開催

脚氣－胃腸

麻痺浮腫脚氣
姙産脚氣
乳兒脚氣
胃腸障害
便秘

脚氣 を早期に治療するには二元療法が最も早く、然も効果的である。從來の脚氣療法は單にヴイタミンBのみを與へてゐたが、脚氣患者には之れを充分體內で利用する力が消失してゐる爲學醫家は脚氣がBだけでは治癒の遲い事實を認めてゐる。

二元療法とはヴイタミンBを與へるのみでなく、Bの効力を充分發揮せしめる胃腸の強化を促がし同時に豐富な榮養素を與へ以て神經障害と榮養障害を綜合的治癒に導く最も合理的な方法である。

文研藥用胚芽は即ち二元療法に必須な要素を有し、ヴイタミンBを充分患者に與へると共に各種酵素の作用により、胃腸強化を促してBの吸收を最も迅速確かにし、同時に各種の榮養素を與へて、脚氣の原因に直接働き、利尿の旺盛、新陳代謝の活潑を促し、麻痺浮腫、不正脈、心臟苦悶等は恐ろしく速かに治癒に導かれ然も早期に合理的に行はれることを特長とする。

故に一般脚氣は勿論心臟胃腸に來る重症脚氣、姙産脚氣、乳兒脚氣に適切な効果を有するは勿論胃腸病諸神經症に極めて有効に働くは云ふ迄もない。

胃腸 胃腸患者の胃腸は、複雜な成分ある種々の消化液を充分分泌する力なく然も胃腸自體が極度に衰弱してゐる。斯かる胃腸に重い食事を無理に摂用する事は最も戒む可き事で、其の爲胃液を減じて益々消化力を弱めたり、或は危險な胃腸病の起因を與へる。然らば胃腸病は如何にすれば最も合理的に治療されるか。

胃腸の組織細胞を活潑にし適比な消化液を充分に分泌させる力、不足な消化酵素を補ふ力、此の二つの力を與ふれば、胃腸は極めて好調活潑となり、更に之れに營養源を綜合的に給すれば尤も理想的で消化よく體量增加し便秘の苦痛を一掃し得るものである。

文研藥用胚芽は極めて特殊な作用を自然的に發生せしむる細胞を有する爲、體に消化吸收を好調に、腸內有害酵母を分解排泄に、且又化學的藥劑では無し得ざる、副作用なき便秘快通作用に適切であるのみでなく榮養增進力をも具有してゐる。胃腸病者は服用するも何等副作用なく臨機服用にして、病者乳幼兒にも胃腸を勞らずして吸收可能に、益々胃腸強化に、榮養を增進する點、一般胃腸藥とその性質を全然異にする優れた特長である。

成分――文研藥用胚芽は複雜なる組成を有す。脂肪蛋白含水炭素、ヴイタミン（ＡＢＣＤＥ、Ｄの母體エルゴステリン）鑛物質（鐵銅錳マンガン、カルシウム等）グリコーゲン、グリコキニン、レシチン、ヌクレイン等、及び是等を體內に充分利用せしむる必要なる諸種酵素。

醫學博士 山田蕃一先生 創案
ドクトル・メヂチーネ 河合峻策先生
醫學博士 服部彌次郎先生 製劑監督

文研藥用胚芽

本胚芽酵素の製造工程は精酒を造ると同様な微妙細心なる注意の下に、實に涙ぐましき迄の努力と苦心を經て出來上つたものですから其の一匙は如何に貴重なものであるか御推察願ひます。

定價 一八〇瓦入 金一円五十錢　四〇〇瓦入 金三円　發賣 三八〇錠入 一円五十錢　八五〇錠入 三円

無代進呈 脚氣胃腸病治療の詳細な說明書及見本御所名記入の上申込の事

東京市本郷區田端新町
發賣元 文化榮養研究會
電話三田一六八五・一六八六
振替東京一四四三五

京城・新井藥房　本村藥房
釜山・大黑南興堂

朝鮮産業大觀 (二十六)

献身的努力を以て 南洋航路の開拓者
燦として輝く業績
株式會社 釜山商船組

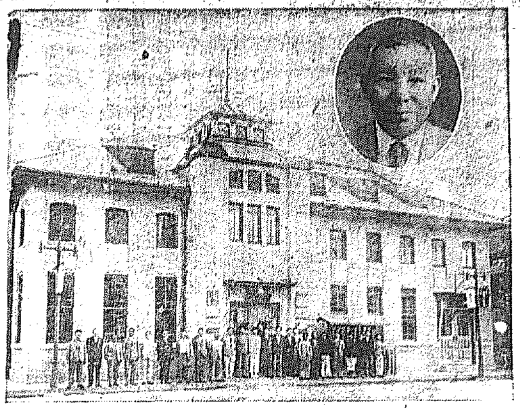

…待望… 久しきにわたつた釜山南洋間の直通航路が實現した事は釜山貿易史に特筆すべき一大決心事であつた。勿論釜山貿易額二億四千萬圓と云ふ躍進振りも之を促した一大原因でもあるがこれが實現に献身的努力をなした株式會社釜山商船組の功も亦沒すべからざるものである

…抑も… 釜山商船組は明治二十三年專ら大阪商船會社の荷客の取扱ひを目的として生れた釜山最古の海運業者秋野商店の後身で明治二十四年大阪商船支店を釜山に設けらるゝに及んで貨客取扱ひ店となつたが當時內地朝鮮間の交通運輸は殆んど大阪商船の運航に由る外なく從つて同社支店の業績は年と共に隆昌を加へ

…同店… 亦其內容に於て充實して居たが大正二年時代の推移に順應し更に將來の大を期すべく資本金十萬圓の株式會社釜山商船組を創立し秋野商店の業務一切を繼承附帶事業として大阪海上火災保險株式會社外數會社の代理業務を營み其引受貨物の安全を保證する等逐年業務は躍進擴充途に牢固として抜くべからざる地盤を築くに至つた

…斯く… て昭和七年九月大阪商船支店の閉鎖と共にこれが業務一切を受繼ぎ今や釜山埠頭に毅然たる偉容を示すに至つたが偶々本年再び南洋直通航路要望の聲興るや率先之れが實現に邁進し幾多の紆餘曲折を經て遂に大OSKを動かし四月末釜山第一船の首途を送る事になつた同航路は

…釜山… 門司を經て南洋瓜哇に至り復航は瓜哇より直接釜山に至るもので從來に比し日數の短縮及び荷役費に於て頗る有利であり三、四回を節減し得るのである而已ならず本社も亦特に就航船に五千噸級のビルマ丸、ドラス丸を確保し更に將來一隻增船一ケ月二回の運航を計劃中である

…斯く… て今や大OSKの釜山代理店として海運界の權威として華々しい活躍振りを見せて居る外北日本汽船の代理店として裏日本一帶の交易に精進努力を續け其の業績は日に昂り燦として輝く業績振りである。斯く業績隆昌たる本社の外大邱、麗水

…馬山… の各支店を統督し日夜東奔西走其業務の發展に努力せらるゝは專務取締役西本榮一氏で初め明治廿四年渡鮮同鄉の貿易商秋野商店に入り指揮經營同店今日の礎を築き大正二年釜山商船組創立せらるゝや迎へられ取締役支配人となり同十年退任十一年秋野氏の逝去により本社に入り以來十三年

…一意… 其發展隆昌に努め同社今日の大を築かれたのであるが資性明快にして宏量今や西本の商船組か商船組の西本かと賞られてゐる（寫眞は釜山商船組本社と專務取締役西本榮一氏）

溫泉の里の誇り
朝鮮一の東萊溫泉 泉都に輝く蓬萊館
三十年の歷史と共に
八千餘坪の大庭園を擁し 豐田翁快心の自營

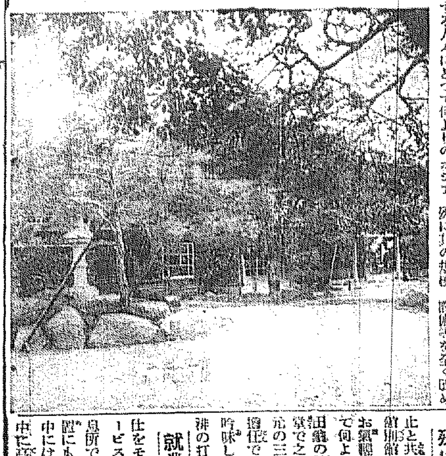

朝鮮一 の泉都東萊で最も誇るべきもの、中に蓬萊館がある公館にも比すべき大規模な建物、朝鮮一の設備と其の宏壯を誇る建物、果ては王族の唯一の宿泊所としての蓬萊館は他の追隨を許さない特徴は枚擧にいとまないが何と云つても開業以來三十年東萊溫泉の旅館としての歷史は今や東萊の蓬萊館か蓬萊館の東萊かと謳はるゝ迄の存在となつた。勿論其三十年東萊の一盛一衰に伴つて同館の經營の上にも幾多の變遷はあつたが近時

溫泉場 が面目一新泉都の名に相應しい設備を整ふると共に同館も亦三十年前の創業時の自營と純粹の溫泉旅館に還元してデビューする事になつたのは鮮內を旅する人々にとつて何よりのオシアスである殊に其の規模、設備等を全く改め館主豐田氏ならではと今更感じさせられる、即ち

日本室 四十五朝鮮構築た溫突十六室には何れも室內溫泉を取付け內湯十四は優に四五十人の浴客を容るゝに足り新設の明朗清楚な食堂は八十人の會食に備へ其他特別室の閑雅高雅は貴賓を迎ふべく別館（白鹿館）は御休憩所として開放し『ヨリ好き快樂の安息所』としての淨化振りである

殊に其 宿泊料はお茶代廢止と共に時流に順應して本館特別館別館に依り食事料と區分し高專お氣輕にての扱ひ方は旅客にとつて何よりの氣安さである。更に豐田翁の最も意を用ひられたのは食堂でこれは鮮內旅行者に馴染深い元の三浪津森田家旅館主森田氏の擔任で材料を精選し料理の醍醐を吟味し腕を誇るゝ筈であるから誹の打ち所がある筈もなく

就業員 一日の『感謝の朝』を仕をモットーとする懇切叮嚀なサービス振りと共に眞にヨリ好き安息所である。又其の一樹一石の布置にも意を用ひた八千餘坪の庭園中には林間に池あり、流れあり池中に亭を設ける等眞に鮮內一の溫泉旅館の名にそむかないのみならず更に近く

隣接地 二千坪を整理してテニスコートを設けて浴客を慰めんと準備中で其の總てに於ける設備萬端は至り盡せりである。因みに宿泊料其の他は左の通りである（寫眞說明＝東萊蓬萊館と其の浴槽）

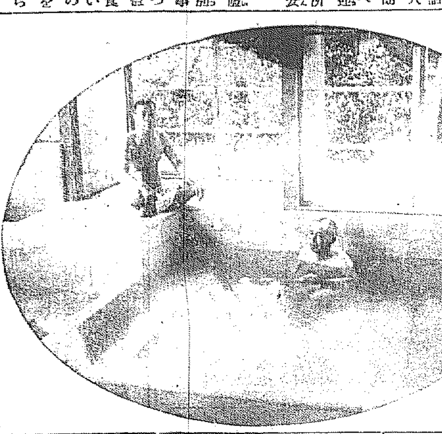

お食事（定食）（晝食）
和食　四〇　八〇　一、二〇　一、五〇
洋食　八〇　一、二〇　客室料金入三十錢增
お宿泊料
本館　一、〇〇より三、〇〇迄（一人增す每に一、八十錢增）
特別館　四、〇〇より七、〇〇迄
別館　二、〇〇より一、〇〇迄　同三十錢增
お休憩所　一人　二〇（子供半額）
團體一室　合より一、五〇迄（午前八時より午後六時）

好調の波に躍る 小宮黑鉛鑛業所
目醒しき躍進振り

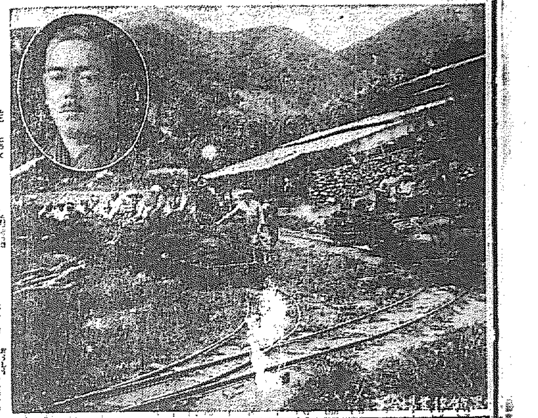

近時 諸工業就中電氣化學工業と軍需工業の躍進に伴ひ頓に活氣を呈して來たものに小宮黑鉛があるが其の豐富な產出高と品質の優良さは斷然斯界に群を抜き燦然たる光彩を放つている小宮黑鉛鑛業所は明治三十八年小宮萬次郎氏の經營探掘に創つたが當時內地工業も未だ搖籃時代で需要微々たるものであつたが漸次工業の發達に連れ需要は年と共に增加の趨勢に向つたので同四十一年より產出量の增加を圖ると共に專用軌道を布設し更に從來の仲介商の手を除きて直接滿洲行直輸出を試みる等漸く本格的營業期に入つたが偶々歐洲大戰の勃發に遭ひ需要は俄然杜絕した。然し其間氏は只管隱忍自重孜々として復活再起に努めつゝあつたが恰もよし大戰の終末と共に諸工業に於ける發展は高速度に進展して來た、需要も年と共に熾烈となり遂に今日內地年需要高二萬五千噸中一萬噸を獨力で供給し更に米、英、獨、滿洲諸方面にも盛んに輸出せらるゝの盛況に達した今本鑛業所の內容一班を見るに

黑鉛 一、所在鑛區慶北尙州郡牟西面及忠北沃川郡靑山面百十四萬坪 一、推定鑛量二百萬屯 一ケ年產出高一萬二千屯三十萬圓 一、專用軌道十三哩 一、釜山埠頭倉庫四百坪 一、現在組織合資會社小宮黑鉛鑛業所 而して代表社員小宮萬次郎氏業務の擔當は令息悌一、腰二兩氏之れに當り一意將來の大成を期し努力中である因に氏は對州の出身

資性 極めて溫厚篤實大正十一年以來衆望を負ふて釜山消防組頭に就任十五萬府民の安寧を双肩に擔ふて日夜盡瘁せられてゐるが更に釜山商工會議所議員として當選十回實業界の重鎭として重きをなして居る（寫眞は小宮黑鉛作業場と代表者小宮萬次郎氏）

隆々として群を拔く 釜山移出牛組合
全鮮移出牛の五七%を占める
朝鮮最大の組合

朝鮮牛 の內地移出は古來から永い歷史を有つて居たが昭和八年中に於ける釜山港外四港を通じて移出された數量二十頭に達して居るが其五七%に當る萬八千八百六十九頭は釜山移出牛組合を經由して仕向けられたのである。斯く他の組合に比し斷然群を拔いての盛況振りは勿論地の利或は檢疫設備の充實にも因をなして居るであらうが一面組合長の不斷倦まざる精進と其全てを顧客本位におく仲介斡旋の努力を認められた結果に外ならない

今創立 以來二十八年の歩みを顧みるに抑も本組合は先代上杉氏、鳴尾浦太郎翁及先代近藤氏の三氏協力に依つて明治四十年呱々の聲を揚げた朝鮮最古の組合であつたが未だ朝鮮牛の眞價は認められず殊に交通運輸の便はもとより檢疫設備もなく誠に微々たるものであつたが越て四十二年現在の地に檢疫所を設けられて以來漸次隆昌の機運に向つたので遂に組合を擴充して現

組合員 九氏を以て其メンバーとして更に團結を固めると共に弘く朝鮮全道產牛を網羅し蒐集することゝ二、迅速正確懇切をモットーとする仲介斡旋三、檢疫輸送の代辨四、諸掛經費の節減五、獸疫の豫防六、家畜衞生の設施七、災害の共濟八、其の他業務に附隨する事項を定め孜々として勤め今日に至つた其の二十八年間は區畫にわたる他組合に於ける牛疫の發生に伴ひ移出の杜絕或は內地財界の恐慌による移出牛數の減少等幾多の紆餘曲折はあつたが本府に於ける鮮牛の獎勵と內地に於ける其の眞價の認識は愈々其の需要を昂め傍ら組合努力と相俟つて遂に今日朝鮮最大の組合となつたのである

組合長 上杉古太郎氏は香川縣の出身先代上杉氏の遺志を繼ぎて二十餘年の間營々其の研究に努め業績は年と共に隆々として發展し現在では鮮內同つての大組合で釜山移出牛頭中獨力二萬餘頭を取扱ふと云ふ素晴しい活動振りであるが常に組合業務の發展を期し一意獻身的努力を續けられて居る。されば大正末期衆望を負ふて府協議會議員に當選三回昭和八年には道會議員に當選今や道府會議員として中堅議員として斯界から囑目されて居る尚現在組合員は左の通りである（寫眞は組合員諸氏と組合牛市場）

釜山府凡一町（組合牛市場）　上杉古太郎
同　凡一町　鳴尾浦太郎
釜山府水晶町　長島岩吉
同　五藤乾入
同　李英五
同　村田致鎬
同　黃龍板
同　李性學
同　金[illegible]

素晴らしい發展を見る 加地農場產葡萄酒
特に半島葡萄酒界の雄

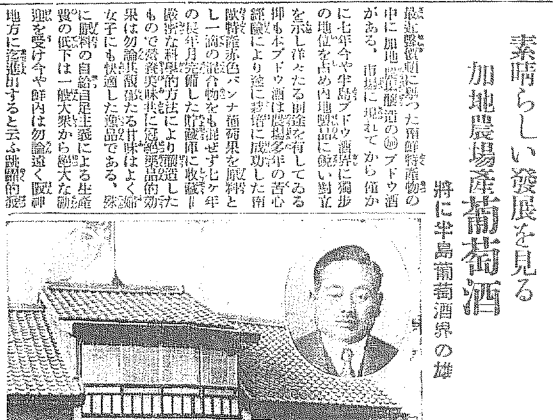

最近醫學界に知られた鮮特產物の中に加地農場醸造の⊕ブドウ酒がある。市場に現れてから僅かに七年今や半島ブドウ酒界に獨步の地位を占め內地製品に劣らない對立を示し洋々たる前途を有してゐる。抑も本ブドウ酒は國產醸造に多年の苦心經驗により遂に栽培に成功した南鮮特產赤色バンナ葡萄果を原料とし一滴の混合物をも混ぜず七年の長年月完備した貯藏庫に收藏したもので學的方法により醸造したもので滋養美味共に其の結果は勿論其の醸造でよく女子にも快適した逸品である、殊に國際の自給自足主義による生產費の低下は一般大衆から絕大な歡迎を受け今や鮮內は勿論遠く內地方に迄進出すると云ふ躍進振りの賓である、赤玉か⊕ブドウ酒かと謳はれ必ず近き將來に一般から非常に期待されてゐる（寫眞は加地葡萄酒醸造場と場主加地鑑次郎氏）

院長醫學博士內科　高野了三
外科部長醫學博士　舟山鐵雄
小兒科部長醫學博士　武田俊一郎
第二內科部長醫學博士　佐伯泰介
副院長產婦人科部長醫學博士　玉川和
（元釜山鐵道病院）
釜山鐵道醫務室草梁病院

これから 旅のシーズンには "便利な相談相手"
釜山三中井支店內の 社團法人ジャパン・ツーリスト・ビューロー

…旅行… 者の爲にあらゆる融通と便宜を計るものに西に『トーマスクツク社』東に『ジャパン・ツーリスト・ビューロー』がある、吾南鮮には從來釜山棧橋に之れが案內所を設けて船車聯絡時間や旅館の案內等に努めて居たが更に本年一月から釜山三中井支店內に

…釜山… 案內所が設けられた事は今後の旅行者にとり、何よりの福音である。即ち內鮮滿支の各都市の既設案內所と緊密な連繫を以つて迅速に宿泊に案內に融して各種切符の發賣等々に些かの手落なく只一意『旅客の御便宜を』と念じてのサービス振りは期せずして好評を博し昨今の旅のシーズンには之れが利用申込者の應接に遑ないといふ盛況振りである特に三中井支店もこれが普及紹介の爲め

…電話… 一つで切符の無料配達といふそれこそ百パーセントのサービス振りである現在釜山案內所には永く下の關の鮮滿案內所で經驗を重ねられた明朗な青年紳士野中仁氏が主任として旅客の御相談に應じて居るが電話は釜山三中井支店（代表電話二九〇〇番）構內十八番と呼べば野中氏のサービス萬點の御迎へが聽れる。因に同所は各種交通に關する切符の發賣は勿論であるが特に團體旅行には此上なく便利な御相談相手である（寫眞は同釜山案內所）

漁村の更生に 大童の活動
慶南漁業組合聯合會

道內三十四漁業組合の業務の指導監督に疲弊せる漁村の更生を企圖し或は大衆講話に或は實際運動の先驅として精進努力し着々實蹟を擧げつゝあるは慶尙南道漁業組合聯合會である

其の昭和六年創立せらるゝや先づ其小漁業家の資漁經濟を計るため低利資金七十萬圓を借入融資して其高利債を償還し或は漁獲品の共同販賣共同購入に或は水產品の共同販賣に大童になつて活躍した結果昭和八年中に於ける活魚の內地移送高七十萬圓鰮粕四萬貫十二萬八千圓鰮油二萬屯十五萬圓海苔二十萬圓等驚くべき數字を擧げ然も共產出高は逐年昂上の途を辿ると云ふ盛況振りで今や南鮮水產界にあつては押されもしない一方の重鎭である。因に理事長相澤氏は寔に明朗快活の紳士である

朝鮮木材界の覇王 大二商會 釜山出張所
巨人獨步の感あり

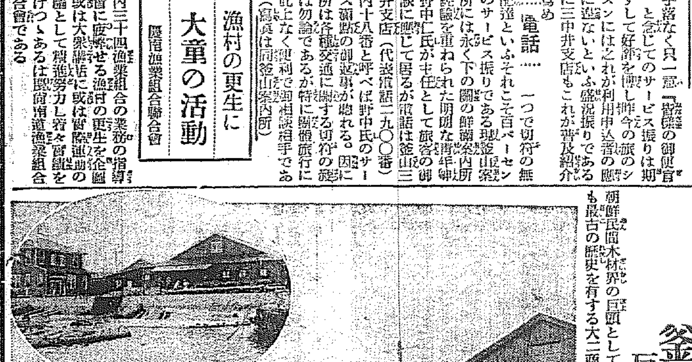

朝鮮民間木材界の巨頭として然かも最古の歷史を有する大二商會は今や鮮南を通じ十三ケ所の出張所と七ケ所の製材工場を擁し民間木材界の覇王の名をほしいまゝにしてゐる、然かも之れ等出張所中本社營業の中樞根幹をなすものは實に吾が釜山出張所である、即ち大正九年府內榮町に業を開め十二年支配人（本社重役兼任）生越伊助氏來任と共に日に月に發展を重ね其取扱ひ材は內鮮材、米材、沿海洲材、南洋材の各種を網羅し今や其取扱ひ數に於て、其製材工場の規模に於て何れも斷然群を拔き海上障害を除くため水陸至便の府內凡一町に二千餘坪の工場倉庫を移し更に水陸面四千坪に貯木場を設備し以て永年の苦難を除くと共に更に將來の飛躍に備へてゐる。一日の製材能力二百石使用動力二百五十馬力大小機械十五臺は間斷なく轟々の響きをたて百六十餘名の就業員は孜々默々として働いて居るこれ事業の隆昌を物語るに外ならない（寫眞は大二商會釜山出張所）

庶民金融の使命に向つて 着々實績を擧げる
全鮮金融組合聯合會慶南支部

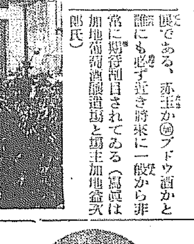

…近時… 朝鮮に於て上下を擧げ強調せらるゝものは實に農山漁村の自力更生運動であるが、而して之れが實際運動の先驅をなすものは金融組合である。吾慶南に於ても率先として興つた此運動に對し擧に健氣にして統制能な慶南支部長小林省三氏統制の七十七組合は一糸亂れず緊密な連繫を保ち日夜不斷の

…努力… を續け其自力更生運動に又は組合本來の重大使命たる庶民金融の圓滑圓滿なる運用に倦まざる精進を重ねて居る。而して今や郡市組合九村落組合六八の組合員數九三、八四四人を擁する此の慶南支部では更生運動の根幹をなす自作農創定資金並に低資金高利債償還資金として政府よりの低利資金三百四十六萬圓の融資を受くるや之れが

…運用… に關係する處なく指針を示すと共に其重要性に鑑み最も嚴重を期して將來の本旨に副はん事を念願して居るが之れが實際運用の狀況は管下各組合に對し三、二八三、五四〇圓を融資し之れを實際運用せしめたる額は實に六九七、二四五圓の多額に達し尚綽々たる餘裕を示して鮮內でも特に支部中優秀なるものと推賞せられて居る（寫眞は全鮮金融組合聯合會慶南支部長小林省三氏）

朝鮮土產の最適品 「松の錦」
誰方にでも向く

登錄商標
不老の家 松の錦
釜山浪花町 用贈答の自慢品

殺風景な鮮內の旅は誰しもがお土產品に苦心するが就中將來特に鮮土產の最好適品として好評を博して居るのは釜山浪花町製造發賣しの松の錦で長季保存にも堪へ雨期にも夏期にも味に變りがない優良品として一般から非常な好評を博して居る包裝の意匠も高尚味も風雅で最近大邱で開かれた全鮮菓子飴品評會にも斷然群を拔いて一等賞金牌を受領したが、此の『松の錦』は金剛山の松の實を使用したもので老若男女誰方にでも向く朝鮮土產としては最適品である

南鮮米界の重鎭 移出先北海道に及ぶ
釜山清水精米所

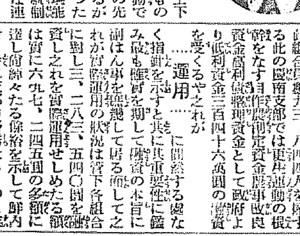

鮮米の呑吐港たる釜山に於ける精米業者中斷然頭角を現すものに清水精米工場がある。即ち慶南產業界の重鎭清水佐太郎氏の經營で昭和七年八月府內凡一町に二千餘坪の地を相し工場倉庫を建設開業せられたものであるが氏の絕對な信用と洗練された商略は數年ならずして今日の堅實な地盤を築き今や一年生產高廿萬石昭和八年末には工場背後に三百餘坪の倉庫を增築し將來の大飛躍を準備しているが其の前途は眞に洋々たるものである。因に本工場には清水氏令弟が居らるゝが實生活達の經營者の風格ある青年紳士で本工場今後の發展は一に氏の手腕に期待すべきものである（寫眞は釜山清水精米所）

社團法人 釜山銀行集會所
大釜山金融の根幹
今や何れも基礎固し

大釜山 の經濟機構の中樞機關をなす社團法人釜山銀行集會所は朝鮮銀行支店、殖產銀行支店、第一銀行支店、安田銀行支店、十八銀行支店、朝鮮商業銀行支店、漢城銀行支店、釜山商業銀行、慶南合同銀行支店、及東萊釜山支店とする現在九行一社である。顧來日韓國交史の隆盛財界の推移

變革に 連れ之れ等金融機關の上にも幾變遷は在つたが終始一貫大釜山建設の爲、釜山產業界の堅實なる發達の爲に盡した功は永久沒する事は出來ない從つて釜山今日の產業文化の殷賑發達は蓋し之れ等金融機關に負ふ處最も多しと稱するも敢て過襃でない

而して 最近の業績によれば、貸出高二千萬圓、預金高二千五百萬圓、手形交換高一ケ日一千五百萬圓餘に今や何れも基礎愈よ固く隆々たる業績を擧げつゝあるは一に主腦者の卓見手腕によるものである。因に現在會長は鮮銀支店支配人寺島氏で資質至誠な人である。

珍しき活動家 池田浩通氏
釜山南港の埋築

歐亞交通の關門として朝夕百千の貨客を吞吐する釜山港は南北に於て二百八十餘萬坪の水面と水深三十餘尺迄に神戸橫濱の先進港を凌ぐ良港と稱へられながら船車連絡の設備完からず殊に海陸施設の設備と埠頭の不足は著しく貿易助長を阻害するものとして痛嘆せられて居たが大正末季東池田浩通氏に依つて埋立計劃實施せられた南港埋築工事の完成は蓋し之等怨嗟の聲を解消するに足るであらう殊に府多年の懸案たりし絕影島の埋立と之に伴ふ交通機關の整備は數年ならずして釜山府勢を一變せしむるものとして十五萬府民から注目されて居るが氏は多年の宿題だつた南港修築の第二期工事の完成を俟ち更に對岸赤崎灣の修築に乘出す事になり、同氏の活躍は益々十五萬府民に期待されて居る

朝鮮總督府鐵道局
南滿洲鐵道株式會社　船車連帶貨物輸送
朝鮮鐵道株式會社
川崎汽船株式會社
山下汽船株式會社
島谷汽船株式會社
北九州商船株式會社
大連汽船株式會社　代理店
海運業
株式會社 澤山兄弟商會
本社　釜山府大倉町
出張所　神戸・大阪・大連　大邱・馬山・淸津

消息を絶つた白菊號 始興に不時着陸

出迎への人々愁眉をひらく 搭乘者、機體は無事

皇軍慰問、日滿親善の重大な使命をおびて 萬歳の歓呼の裡に、廿七日午後零時廿九分岡山を出發した 空の女王松本キク子孃の操縦する白菊號(佐藤機關士)はおそくも午後四時頃までには汝矣島飛行場に到着するものと井上遞信局長、村田本府御用掛、長尾航空官、徳留空輸支社長、許宇縣人會員其の他多數出迎へたが午後五時をすぎるも機影見えず、關係者一同は憂慮して沿線各方面に問合せたが消息全く絶え、或は進路を間違へて何處かに不時着したのではないかと案じてゐたが、五時十分にいたつて天安を通過したとの情報が來たので漸く愁眉を開き、出迎への人達は東北の空を見守つてゐたが、日没になるも一向機影なく再び憂慮してゐた折柄、始興驛より白菊號は始興驛を去る一キロ半北方の安養川堤防の内側(京畿道始興郡西面下安里加利峯)に五時廿五分不時着したとの通報があつたので一同は愁眉を開いた、幸に機體は堤防を五十米ばかり滑走して堤防の傾斜で止まつたので何等故障なく松本孃や佐藤氏がすり傷一つも負はぬ無事な姿を見たので漸く安堵の胸をなでおろした

湖南線にゆく 大田から進路を過り 夕暮とガソリン缺乏て着陸

白菊號不時着の現場は京仁線の堤防にさへぎられ前は安養川といふ小川、今一歩あやまれば機體は水の中に墜ちるところであつた、まさに奇蹟的な着陸であつた、不時着の理由は始興驛前の出迎後飛行場に出て大田を經由、それより京釜線に沿ふて大田に出でたがそれから線路をどう間違へたのか湖南線に進路を採り、線路がつきてゐるので初めて方向の間違つたことを知り、引返したがその時はすでに午後四時頃でガソリンが次第に少くなつたのと夕暮迫つたので遂に午後五時廿分安養川附近とは知らず前記場所を選んで不時着したもので、この時はもうガソリンは殆んどつきてゐた

機體の無事は何よりの事 松本孃現場で語る

九死に一生を得た松本キク子孃は興奮の色をみせながら現場で左の如く語つた

もう三分頑張つたらと思ひましたが曇りが暗くなり、飛行機を着陸し五十米ばかり滑走しやつと着陸しました、ガソリンが殆んどきれてこれ以上飛行をすれば危險だつたところです、大田から進路をあやまつたのがこんなことになりました、何しろ全然知らないコースなので……明日からのことについては協議を重ねた結果でなければわかりませんが、しかしなにより喜ひだつたのは機體に一つも故障がなかつたことです

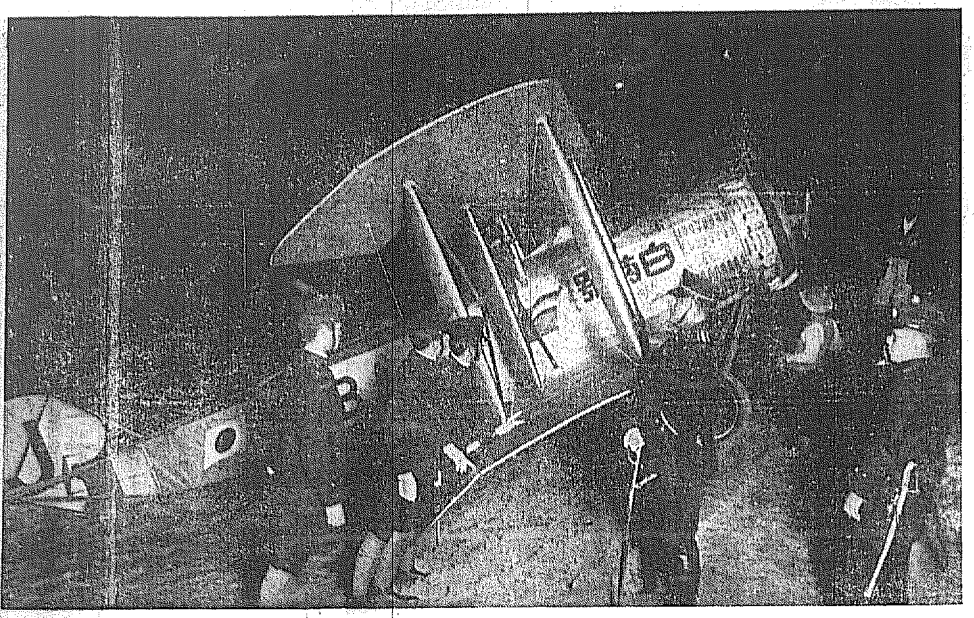

馬淵孃を待合せ 翼連ねて訪滿 白菊號解體汝矣島へ

松本孃機の不時着した始興の現場は離陸には不可能な地形なので、二十八日解體のうへ汝矣島飛行場に運び、こゝで組立てることに決定したが、目的は既に東京を出發してゐる馬淵孃機の到着を待ち、翼をそろへて滿洲國へ向ふことになつた

大谷光暢伯は 廿八日夜通過

卅日新京で行はれる滿洲事變殉職戰死者の慰靈祭に參列する東本願寺法主大谷光暢伯連要方は廿八日午後八時五十五分着、同九時十分發列車で京城通過一路北行の筈であるが、沿線各驛には多數信徒の奉迎準備を進めてゐる、なほ一行は北支方面を視察大連から海路歸京の豫定

飛行機 名古屋に寄航

【東京電話】定期航空輸送の名古屋飛行場寄航については、同飛行場の設備に不完全な點があるので遞信省航空局では豫ねて認可の指令を遲延してゐたが、その後滑走路補強工事進捗に伴ひ、過日空輸會社より定期ダイヤ實施に關する出願に接したので、同航空局では二十六日附を以て來る十一月一日より規定のダイヤグラム通り郵便並に旅客(定貨運)の名古屋寄航輸送を認可した

京都市の工藝品展覽會 廿九日から 商工獎勵館で

京都市では今回重要生產品を紹介し、その販路を半島に擴張するため、廿九日から卅一日まで鍾路府商工獎勵館で工藝品展覽會を開くことになつた、展示商品は西陣織物、京染、刺繡、牙彩、陶磁器、漆器、木竹製品をはじめ、小間物、袋物、京人形、屏風、額等で京都市の出張員が説明に當るが、展示品は全部卽賣にも應じる筈である

深夜の超特急

京城驛徹夜の陣備へ 豫習なして驛員の總動員

來る十一月一日から列車時間の改正で新京直通の超特急「ひかり」が上下列車共深夜の午前三時に相前後して發着する京城驛では諸係りをあげて初めての徹夜勤務をせねばならず、しかも豫習なしといふので目下徹夜に對策を練つてゐるが、この深夜の超特急に備へて次のやうな陣備へが出來上つた

先づ待合室は一、二、三等共に午後十時五十分釜山行列車の發車後はルンペンや醉漢客の宿かりを防退するためドアを閉ぢて午前二時五十分釜山行と、同三時五分着新京行「ひかり」の到着前三十分頃に乘客見送り客などを入場させ、發車後は再びドアを閉ざす

驛上食堂、階下喫茶店、驛構其他の賣店りから理髮店などは十一時で閉店、たゞ構内二ヶ所の賣店だけは待合室解放時間内だけ營業する

自動車は從來通り乘車口に臨時發着させ、特に電車のない時刻だけにサービスの為料金を遠すよう業者に申し渡すことになつてゐる

このために驛では改集札、案内係員に三、四名を增員、列車區では新しい列車の增設のため乘務車掌補助車掌、ボーイなど約十八名を增員、さらに列車食堂は內外金剛山莊の從業員が下山して來るのでそれを配し

新京と雄基 直通列車が生れるため、とても手不足で新に廿五名の女給、廚方などの從業員を採用するなど全驛をあげて陣容の整備に努めてゐる

高專雄辯會 盛況 さく夜來青閣で

京城藥專主催の高專學校雄辯大會は二十七日午後六時から、來青閣で開かれた、大山藥專教授の開會の辭について藥專、高農、高工、醫專等の猛者が登壇し熱辯を揮つたが學生や一般の人々の聽衆多數詰めかけ盛會であつた

石井漠氏の一行 賑やかに入城す 今宵公會堂て公演

廿八、九兩日府民館公會堂に新作舞踊を發表する石井漠氏一行は豫定通り廿七日午後五時着列車で元氣に入城、旅館に入つた(寫眞は驛頭における一行)

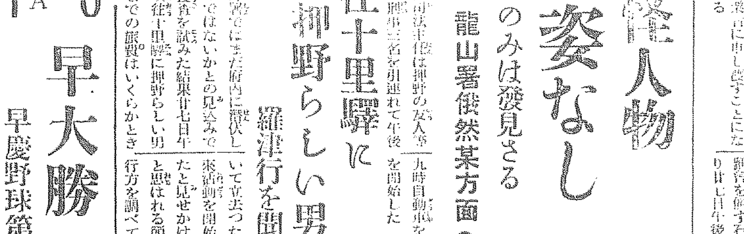

神代丸の怪人物 木浦に姿なし

トランクのみは發見さる 龍山署俄然某方面へ活動

夕刊所報——七千圓小切手怪盜の容疑者押野吉男(三七)は廿六日午前四時仁川を出帆の神代丸に乘つた浦木と稱する男と入相借りしてゐるので木浦に手配し、同船は廿七日午後五時木浦に入港したが、午後七時半全南警察部から京城龍山署への電話によれば同船は件の男が持つてゐたトランクのみ發見したが怪漢の姿は見えないので、或は乘船したと見せかけて何れへか逃走したのではないかとの疑ひあり、折柄某方面から有力な聞込みを得た龍山署は俄然緊張し、何事か端緒を得たものゝ如く高橋司法主任は押野の友人等を喚び、刑事二名を引連れて午後九時自動車を驅つて某方面に活動を開始した

怪盜何處よ

往十里驛に押野らしい男 羅津行を聞き質す

一方本町署ではまだ府内に潛伏してゐるのではないかとの見込みで必死の搜査を試みた結果廿七日午前八時頃往十里驛に押野らしい男が羅津までの旅費はいくらかときいて立去つたとの聞込みに接し夜來活動を開始した、神代丸に乘つたと見せかけて北鮮に逃げるものと思はれる節もあるので怪靑年の行方を調べてゐる

下關の大火 四十餘戶を燒失す 損害六萬圓の見込

【下關電話】廿七日午前三時半頃下關市入江町本通り山田茶舗裏手より出火し、全半燒四十餘戶を出し同五時半鎭火した、附近には巴、其の他の大建築物が櫛比してゐることとて一時は大混雜を呈した、損害約六萬圓である、原因は同町藤屋商山田友一方で廿六日夜ホーヂ茶をなしその火の始末が惡かつたためである

大宮も大火 卅六戶燒く

【大宮電話】二十七日午前二時頃埼玉縣大宮町貝船五七五番地雜貨商佐野作次郎方から出火、折柄の寒風にあふられ三十六戶を全燒し午前四時頃鎭火した、燒失個所は昨年の大火に類燒を免れた地域であり損害は擴大に上る見込み、原因不明である

宿屋を荒す

廿七日午前六時すぎ慶北永川郡□谷面生れ住所不定前科一犯李泰振は京城貫鐵洞一四〇日新旅館に宿泊中、同宿の大邱本町五五〇金□秋の所持金十七圓、着物などを窃取、それを着用して逃走したが、鍾路署で搜査中同日午後三時過ぎ鍾路二丁目の某理髮屋で散髮中を鍾路署刑事に捕つた

南山校學藝會

京城南山小學校では三十日午前一時より同校講堂で創立十周年記念式を擧行、續いて兒童の學藝會がある

咸北で二ケ所に 二人組の拳銃强盜

同一犯人の所爲らしい

【羅南特電】二十六日午後七時ごろ咸北鍾城郡豐谷面南山洞醫生崔陽興氏方へ「病人があるから來て見てもらひたい」と呼びかける者があるので、主人が扉を開くと二名の朝鮮人が屋外から懷中電燈を照し、やにはにピストルを二發射つた、驚いた主人はそのまゝ裏口から逃げ出して届出たが、そのすきに二名はいづれへか立去つた、なほ同夜八時ごろ同面雲嶺洞李泰鎬方へ朝鮮人二名が侵入し、主人に對してピストルをつきつけ「われらは共産黨員である、黨のために金を出せ」と迫つたが、家人がさわぎ立てたので一物も得ず逃走した、以上二件は同一犯人の仕業と見られ、犯人は對岸に逃走した形跡がないので郡内搜査の手配をしてゐる

三旬の熱戰了へて 大田で觀兵式

わが皇軍の新威力物凄し

大田にて 大野特派員發

陸軍秋季演習は廿五日から忠南の大平野に於て行はれたが、好晴に惠まれたとは云へ夜間は寒温急降し山河霜布くもとに非常時國家を荷なふわが皇軍は連日の猛訓練にも些か疲勞の色もなく、勇敢に山河を征服して東國日本を力強く認識せしめ、有終の美を收めて無事廿七日第二十師團秋季演習を終つた

大田附近を占領すべき任務を以つて安城川河口に上陸した南軍獨立第二十師團は去る二十五日夜から行動を開始し漸進、敵の猛烈なる抵抗に屈せず退夜進行廿六日午後四時大田の西方八キロの地點甲川右岸地區の高地を奪取し、午後五時半更に敵を急追して柳等川の右岸地區の敵を擊退せしめて敵の陣地を蹂躙せんとしたが守備軍(赤軍)は鐵條網、亂礙によつて頑强に抵抗する一方、機械化部隊をして南軍(攻擊軍)の進出を妨げたので、獨立第二十師團長は柳等川を境にして左に步兵第三十九旅團を右に步兵第四十旅團を配備した

斯くて同夜は徹宵敵陣地の配置、兵力の配備に就き、將校斥候を派して陣地の偵察に全力を注ぎ、廿七日の拂曉を待つたが、斥候の報告により月の沒した闇と濃霧とを利用し前衛部隊を配置の儘、各二千米の右方移動を命じ、徐ろに主力の重點を敵の左翼に移し、豫備隊として步兵第七十八聯隊の第二大隊、步兵八十聯隊の第三大隊を匯寧せしめ、決戰の導火をなすものと推せられたが、この日は濃霧深く寸尺の視界も辨ぜず、兩軍とも開戰の不利を察知し睨合ひのまゝ黎明を待つた

かくて午前七時四十分濃霧は次第に晴れるや、梅輪第二十師團長は全線に出動を命令し、先づ騎兵の襲擊を命ずる一方、工兵隊の決死的爆破隊を命じ、中央部の一部退却を命じ、こゝに於て左右兩翼よりは十字銃砲火を浴せて敵軍の策戰を阻害し漸進、赤軍は大田を去る八キロの地點に於ける錬兵場附近の高地に據り退路を斷たんとしたが、南軍の追擊急なり、更に工兵隊の障碍物破壞、飛行機の爆彈投下、野砲、重砲の掩護射擊に、煙幕遮蔽によつて敵前突擊など、大田錬兵場を中に挾んでの猛烈なる戰鬪は展開され、午前八時五十分全線に起る突撃の聲に白兵戰が起らんとするや、鳴り響く休戰ラッパの音に戰鬪は休止された、時に午前九時かくて三旬に亘る第二十師團秋季演習は終りを告げた

一—〇 早大勝つ

早慶野球第二回戰

【東京電話】東京大學野球リーグ戰、早慶二回戰は二十七日午後一時二十四分より神宮球場で勝田(へ)野本、齋藤、長澤(慶)四氏審判、慶應の先攻で開始、一A對零で早大勝つ、試戰三時卅分

早 100000000A 1A
慶 000000000 0

◇一回(慶0—1早)(慶)本田投ゴ、櫻井二壘を拔く安打、中飛、中村二ゴ▲(早)竹谷中右間に二走者を出したが岡山下四球で二壘を踏む時勝川と衝突し勝川頭部に負傷したが、監督手當の後試合を續行、佐武遊撃右に安打、佐武一壘に三壘を望んで刺され長野左飛

◇二回(慶0—0早)(慶)碣石二ゴ、水谷四球に出たが岸本の二ゴで水谷併殺さる▲(早)小島三振、夫馬三振、鵜飼中飛

◇三回(慶0—0早)(慶)勝川三振、本田投手足許を拔く安打したが、櫻井の遊飛で本田封殺、山下三ゴで櫻井を封殺▲(早)若原の遊ゴ、島津一壘越安打し、竹谷の一ゴで島津封殺され、佐武中右間に安打して竹谷三壘に達したが高須三振

◇四回(慶0—0早)(慶)岡左翼フライ、中村一ゴ、碣石左翼フライ▲(早)長野死球、小島三ゴで長野封殺、夫馬三振

◇五回(慶0—0早)(慶)水谷一、二壘間に安打、岸本バントを失敗し投手フライとなり、水谷投手牽制球で刺され、勝川三ゴ惡投して生きたが本田三飛▲(早)鵜飼四球、若原捕手前バントし捕手の二壘惡投で走者三、一壘となり、島津遊ゴ、竹谷三振の後佐武四球で滿壘となつたが高須遊飛

◇六回(慶0—0早)(慶)早大永澤右翼に入り夫馬退く 櫻井三邪飛、山下四球、岡遊失に出でたが中村三振、碣石三邪飛▲(早)長野、小島共に遊ゴ、永澤左飛

◇七回(慶0—0早)(慶)山(水谷の代打)三ゴ、岸本左飛、勝川中飛▲(早)鵜飼中山右翼に入り水谷退く 若原共に中飛二死後島津二壘を拔く安打、竹谷右翼前安打したが佐武遊飛

◇八回(慶0—0早)(慶)本田遊直球、櫻井、山下共に捕邪飛▲(早)高須遊ゴ、長野遊飛、小島二壘強襲安打、永澤は捕手のインターフェアに出でダブルスチール成つたが鵜飼三ゴで入らず

◇九回(慶0)(慶)岡投ゴ、山(中村の代打)一直球、碣石中飛に止む

早大 谷武須野島馬飼原津
竹佐若長小夫鵜若島
(中三遊左二右捕投一)

慶應 田井下村石谷本川
本櫻山岡中碣水岸勝
(左捕中二一三右投遊)

打數 30 30
得點 1 0
安打 7 3
三振 0 0
四球 3 2
犧打 3 3
盜壘 0 0
失策 9 6 … 2 1

り號事件取調

【東京電話】民政黨代議士眞鍋儀十、松田竹千代兩氏は廿七日午前九時リューリック號事件で警視廳に召喚された

山葉ピアノ

音樂ファンの皆樣
山葉ピアノ、オルガンを始め、ギター、マンドリン、バイオリン、蓄音器、レコード樂譜等多數荷着しました、皆樣のミュジック、ストアとして御愛顧を願ひ上げます(夜間は十時迄營業)
京城本町一丁目一八(本町入口)
日本樂器會社出張所
電話本局三四八五五番

京城本町二丁目 電話本局四七一、四七二、四三七七
村木時計店
時計及蓄音器完全修理に就いて
最新旋盤機か輸着致しました。如何なる難物時計でも最新旋盤機を用ひ破損部分品の工作補充に依つて完全修理が出來ます。
今度帝都に於ける日本一の稱ある時計修理師並に時計修理大先生數名を招聘致しました。
何卒時計及蓄音器の修理は村木へ
御急ぎの御方は早速御一報次第參上致します
弊店は從業總員八拾名が全力を以て奮闘致してゐるます指輪帶止類其の他金工細工も致します

普通文官 講義
獨學青少年の短期成功法は官吏になる事である本會の普通文官講義で勉強すれば短期間で官吏の試驗に合格就職出來る 規則書無代進呈 東京本郷區本郷五丁目 中央獨學協會

研究社
英語通信講座
秋季新學期 會員大募集 (911—7)
會費毎月壹圓
獨學者入會の絶好機
英語は世界語、第二の日本語である。こんな時世に英語を知らぬ人が、如何に慘めな思ひで生きて行かねばならぬかは改めて說くまでもない。本講座は最短期間にABCから英語一般の實力を與へん爲、岡倉先生初め英語界權威を網羅し、獨學會員十萬を有す。指導の懇切明快なる正に随一の獨學機關である。
內容見本進呈 四六判美本
ハガキ一枚逃はず摑め此チャンス!
豪華な九大附錄 學費全免懸賞
東京麴町富士見町 研究社英語通信學部 (振替東京三〇八五番)

尿の病 腎臓 膀胱 尿道 淋疾
神戶市山本通 自然堂

寫眞 本町一 ワタナベへ 電本三一七八

軍用犬・獵犬 カタログ進呈
田丸獵犬訓練所
所主 宮內省式部職嘱託 田丸亨之助

復權申立
京城地方法院

京日案內
五號活字十五字詰一回五行一圓五十錢匿名は一回毎に五十錢增料金は前納の事但說明廣告に限り特に意匠にて掲載す

投資 將來有望な製造工業に二千圓出資される資本家を求む同業者でも差支ありません 姓名在社

女子 高女卒業にして年齡十六歲位から十七八歲位迄の內地人店員募集希望者は二十八日午後三時から五時迄に御來店の事 明治製菓賣店

城大 學生求職、家庭教師、助手、事務員等希望の向は左記へ御申込を乞ふ 城大學友會共濟部 電光二四二〇、構內一〇八

部長 一道を擔當ある紳士を招聘す志望者は面談の上急ぐ 京城黃金町 太陽生命支社

恩給 低利即時立替ます 京城府外櫻ケ丘三六一 恩給立替所 西村商會本店

女ボーイ募集 年齡十五六歲より二十五六歲迄 南大門通二ノ九 千代田グリル

電話 賣買入五百圓以上低利金融 電話本局二七一七

恩給 利用者の安全な店を撰び立替を受くる事であります 京城本町二ノ九一 吉野商事

熊本 吉田龍消丸

特別案內
肺病ろくまく特効藥 眞正水獺の肝
一週分六圓、二週分拾一圓五十錢
南滿洲安東縣中央通り二丁目 土井化學研究所

GINZA 哭くな、青春（25）

三上於菟吉
吉邨二郎畫

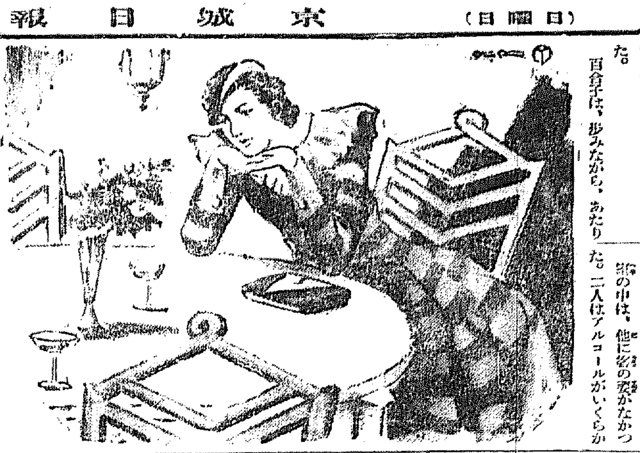

銀座の人人（その十）

さつきは、百合子とさまで懸隔でもなかつたし、一緒に謀のない散歩をする程、餘裕のある氣持でもなかつたが、しかし、ふり切れも出來なかつた。

彼女も、寂しいには寂しかつた。

「さうね、ぢや、少し歩きませう。」

二人は、肩を並べ、歩調をそろへて、歩み出した。二人とも、さまで美人と言ふでもなかつたが、揃つて大柄な、立派な體格の娘たちだつたので、かなり、往き來の群集たちの、目を惹くに十分だつた。

百合子は、歩みながら、あたり構はず、知合ひの人たちに、愛嬌のある、微笑を送ることを忘れなかつた。京樫まで行く間に、二三度は、若い男女と、目顏の挨拶を交はした。なかなか顏の廣い娘であることは、それでも解つた。

「わたしも今夜、このまゝでは、眠れないやうな氣がするのよ。何か强い飲物をのみませうよ。」

京劇をこして間もなく、百合子は、とある横丁の薄紫色の光が洩つてゐる、ドアを押して、さつきを招き入れた。

小さな、室には、桐の花のやうな、眩はしい光が、靄にたゞよつてゐた。闇染らしい女給が、

「まあ、ようこそ――」

と、百合子を迎へた。

百合子は、娘らしい女給に、微笑して見せて、隅のテーブルに坐つた。

密の中は、他に客の姿がなかつた。二人はアルコールがいくらか入つた、甘い飲物をのんだ。

ふと、百合子が言ひ出した。

「あなた、閑子さんと、お親しかつたわね？」

さつきは、佳つたしなやかに相手を見た。

「ええ、この間は、フランス文學講習の會で、毎日お目にかゝりましたわ。」

さう言ひながら、あの、か弱く美しい閑子の面影を目に浮べて、若い胸苦しさを、感ぜずにはゐられなかつた。

彼女は、閑子と撰文との仲を、はつきり安心して、考へることが出來ないのだつた。

百合子は、さつきのさうした氣持には、恐らく氣がつかなかつたであらう。彼女は、例の、あけすけな調子で

「閑子さんと言ふ方、仲々野心家だつて言ふぢやないの？」

「どうしてでせう？」

と、さつきは訝らずに居られずに言つた。

「だつてあの方、フランス文學の堀田さんに、随分馴々しく、接近して行つてゐたと言ふことを、誰からか聞いたことよ。」

さつきは、撰文の名が出たので、ぎくりとして、急には、返事が出來なかつた。

――この人は、何もかも知つてゐるのだらうか？まさか――

さう思ひながら、しかし答に窮してゐると、

「あなたのお友達のことを、かれこれ言つては惡いけれど、その邊は随分酷いのよ。」

「わたし、ちつとも知らなかつたわ。」

と、さつきは、努めて呟いた。

「あなたが、知らないのなら、さうかも知れないけど、でも、堀田さんが家庭がさみしいのにつけ込んで、何かたくらんでゐるらしいと言ふ噂を、堀田さんとも閑子さんとも知つてゐる、帝都新聞の河田さんが、言つてらしつたわ。」

將棋新手合（六）

於東京日本橋 國際將棋所

（四段は三部 名の局面）

平香落 ▲四段 萩原淳（東京）
平手先 ▲五段 [illegible]（東京）

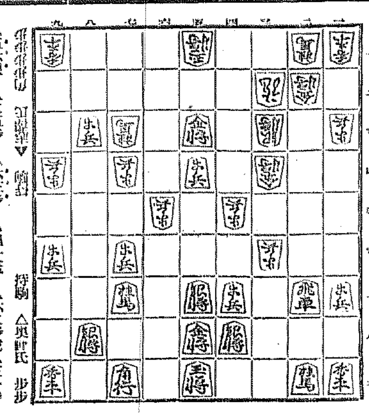

持駒 △與野氏 歩

△五六銀 ▲二五歩 △六三歩 ▲四一玉 △六二歩成 ▲五一歩
△三五歩 ▲四四金 △二五飛 ▲二四歩 △二八飛 ▲八九角
△五七銀 ▲七八角成 △六八金 ▲八九馬 △六九玉 ▲六六歩
△八二歩成 ▲三七歩成 △同桂 ▲三六歩

（渡邊木七段講評）（先手）五六銀上りは、敵陣攻略の意味と敵に五五角と打たれる手を消す意味である。（先手）六三歩と打つて、と金攻めを圖るのは當然である。（後手）八九角打は面白くない。茲は七八角と打つ方が優つてゐる。（後手）七八角成は手順に馬を與へられて面白くない。茲は直に三七歩となつて鋭く闘ふ處である。（先手）目玉の形がよくなつたので、三面の流は敵に攻めさせて置く含みで、八二歩となつたのは韞い手である。

DK ラヂオ

けふの番組 二十七日（土） 十八日（月）

第一放送

正午 時報、今日のプログラム
午後零時五分 氣象通報
同零時三〇分 ニュース
同零時五〇分 滿洲より
同一時一〇分（東）野球試合實況 東京六大學野球聯盟リーグ戰――明治對帝大 外苑競技場より中繼 早慶戰
――大邱の夕――大邱公會堂より中繼
自同五時三〇分至同五時四〇分

開會の辭（第二放送に依る） 朝鮮民報社長 河井戸四郎
同六時 兒童劇 リンゴ祭 民報コドモサークル
同六時二五分 挨拶 大邱府尹 門脇默一
講演 慶尚北道當面の問題 慶尚北道內務部長 大竹十郎
講演 大邱府の現狀
★大邱商工會議所會頭 小倉武之助
講演 慶北の水産に就て 慶北水産會長 中谷竹三郎
同七時 ニュース、天氣豫報
同七時二五分 ギターと尺八合奏（大邱）
一、山は夕燒 二、城ヶ島夜曲 尺八 安田翠堂 ギター 石坂俊一
新日本音樂 一、飛燕 琴 岡野芳雄外 二、光鉄 尺八 鳥原帆山
獨唱 一、曉鐘（鎮閣） 二、私の太陽よ ピアノ伴奏 宋静松
小唄 大邱券番 老松 一、待ちわびて（二）だるま（三）空や久しく
長唄 秋の色種 杵屋六三 杵屋六詩外
和洋合奏 越後獅子 大邱券番連中外大ぜい
後八時三〇分（東）特輯演藝週間（第一夜）
歌舞伎劇 桐一葉 坪內逍遙作
一、片桐邸書院の場 二、長良堤訣別の場
片桐市正且元 松本幸四郎
石川伊豆守貞政 市川染五郎
片桐主膳正貞隆 市川團右衛門
木村莊藏 松本高麗五郎
今井三右衛門 松本錦四郎
石川の郎黨一 松本友十郎
同 二 松本幸平
片桐の臣 一 松本錦八
同 二 松本武之助
同 三 松本六七
大野の臣 貫雉六 松本桃四郎
[illegible] 坂東秀調
片桐室 蕤の前 松本錦三郎
侍女 [illegible] 市川高麗蔵
木村長門守重成 市川右團次
竹本連中 大夫 豐竹巖大夫 三味線 竹澤仲藏
唄物連中 杵屋連中

第二放送

午後零時五分 マンドリン合奏とギター
同九時三〇分（東）時報、ニュース、氣象通報、翌日のプログラム發表、ニュース再放送
同五時四〇分 大邱の夕 講演 金慶北知事
同六時 童謡 [illegible]
同六時二五分 修養講話 金[illegible]
同七時三〇分 俗謡 李[illegible]紅
同八時 獨唱 鄭[illegible]
同八時三〇分（大邱の夕） 李[illegible]
遊行歌外

あすのき、物 廿九日（月）

午後零時五分 尺八と三曲 箏 紺野俊子 三絃 菊口光子 尺八 小澤和道
同六時 講演 民間航空と國防 帝國飛行協會總務理事 陸軍中將 四王天延孝
同七時三〇分（京）趣味講演 近松と浚大夫 京大名譽教授 文學博士 藤井乙男
同八時（名）東海道膝栗毛（第十一夜）龜田附近
同九時（東）特輯演藝週間（第二夜）漫談 古川綠波

電波に乘せて 第二回「大邱の夕」

マイクを通じ地方都市紹介に奔走のDKでは殆ど鮮內の主要都市を巡歷し、再び新興大邱より中繼放送の運びとなつた。廿七日には府內團體による子供の夕のローカル放送により賑々しく終了し、今晩は先づ五時半主催者側の挨拶に始り、子供の時間にローカル味を織込み、名士の紹介講演に續き大邱自慢の演藝放送を以つて終ると云ふ段取である。地方の夕は到る處に於て好評を博しDKでも躍起となつてゐるが未だ湖南方面が實現されない事を遺憾とされてゐる。

演藝案內

浪花館 本町一 電本二番 二十六日より大公開 堂々神秋の映畫界を風靡するメトロが誇る代表的二名篇の同時封切！
一、短篇ニュース
二、M・G・M特作日本版 喜劇クラレンス・ブラウン 主演ライオネル・バリモア
明日の太陽 滅び行く名家と興り行く貧家との コントラスト！其處に絶大の皮肉と諷刺がある。
三、M・G・M超特作日本版 監督グレゴリイ・ラカヴァ 主演ウオルタ・ヒューストン
獨裁大統領 全世界は今や非常時局に喘いでゐる。經濟戰に失業者問題に戰備の問題に而して國家の存亡の瀨に！獨裁者は今や全世界の輿論の的だ。此の遠大なる野心を知れ。次週待望作に大公開 喇叭は鳴く

喜樂館 日活直營 京城本町 電本二九九 全府日活超特作映畫週間 待望の廿三日より廿六日まで 料金二十錢均一
ウエスタン・オールトーキー カメラ 横田達元 監督 青山三郎
戲れに戀はすまじ 鈴木傳明 夏川静江主演 市川春代 相良愛子 大原雅子 山本嘉一 杉狂兒 田村邦男
原作子母澤寬 監督 稻垣浩 嵐寬壽郎
木曾路の鴉 大河內傳次郎主演 廿七日より三十日まで ウエスタン・オールトーキー 監督 稻垣浩
彌次喜多大會 江戸の卷 箱根の卷 富士の卷
彌次 團次 長谷川 高勢實乘 主演 日活時代劇 八雲 三代 作 原作 監督 青山三郎 田中 尼 邦明 代劇 花形 總出演

中央館 新興キネマ專門封切 電本三四 廿六日より特別封切 新興キネマ超弩級時代劇巨篇 原作・大佛次郎氏 本所小普請組 十卷 階下席 大人卅錢 小人廿錢 臨光する秋の新興！全讀者の期待を裏切らず陣容・天國の香も 本所 ヒットする傑作
青春よいづこ 花井蘭子 南部章三

朝鮮劇場 公園横 電光三〇 パコタ 十月二十五日進より 料金階上大人五十錢 小人三十錢 階下大人卅錢 小人廿錢（日曜祭日三回興行）
MM・GG・MM社超特作（日本版） 中國熱 クラレンス・ブラウン監督 散り行く魂 全十卷
大谷日出夫人第一回主演 フォックス超弩級日本版 曉の沙漠 原作ハリイ・ハーヴェイ 監督ウイリアム・ディーターレ！ ヴィクター・ジョーリイ氏主演 ロレッタ・ヤング嬢
新興キネマ超弩級明朗篇 原作…西 鐵平 監督…神永忠雄 共演 娘と學生と職人 新入社・月澄江主演 第一回 次週特作公開 散り行く魂 [illegible]

大正館 松竹直營 電本三 二十八日より 松竹蒲田下加茂代表映畫 特作 パラマウントニュース オールサウンド版 全卷 野村芳亭 原作 脚色監督 コロンビア・レコード主題歌吹込 さすらいの乙女 全卷
下加茂特作オールトーキ 岡田嘉子 森静子 共演 鶴中の仲間 姐道成寺 前後の鳴戸 一木村翁元 花形社中 總出演 阪東好太郎 飯塚敏子主演
蝙蝠の安さん 泣く子の眼ほど數のゐない花 名物の街こ... 小出 [illegible] 料金階下二十錢均一 小人十錢
獨裁大統領 アメリカ非常時映畫！ 國際的大陰謀！獨裁主義か共和主義か 大國民の米國に出現せんとする野心を知ろ [illegible] 全九卷
特別興行 只野凡兒 喇叭は響く めりけん音頭 若き女性 ハイデル・ベルヒ 餓ゆるアメリカ 結婚 [illegible]

京喜館 松竹共營 電本三一 二十五日より堂々公開 大松竹蒲田 下加茂 松竹三百 宮藝 の新代 ハラの藝 宮の京城 初 公開 來らず見逃し給ふな！ 豪華の理代劇 オール キ
京洋の母
大村 岩田祐吉 佐伯 夫人（吉川満子）（高杉早苗）
井贊 坪 江川宇禮雄 人 小川 飯塚敏子 岡田嘉子 大塚君代
代 らん 逢初夢子 お さと 芳江 及川道子
浪次 八雲理恵子 おしま 栗島すみ子 オールスターキャスト
右太プロ特作時代劇 原作佐々木味津三 市川右太衛門主演 監督 小石榮一
爆走する退屈男
歐川紀枝 大塚田鶴子 武井龍三 高田顯典 特別奉仕 階下席三十錢均一

松竹座 松竹直營 黃金町 電本二五七 廿七日より上映五日間限り短期興行 大人 廿錢 小人 廿錢
F・O・X超特作日本版 『マルガ』のクライド・エ・エリオット氏決死製作猛獸 鋏の 獸勢と 猛獸闘争史
魔獸タイガー マリオン・バーンズ・アーリイ出演 見よ！恐怖と慘虐を極むる彼等の 本能たる交戰爭闘の姿を！
原作關伯北村小松 監督野村浩將 攝影 高橋興吉 オールトーキー
玄關番とお孃さん 岡田 時彦 小倉 繁 水久保澄子
京都下加茂超特作 二川文太郎監督
天明旗本傘 坂東好太郎 飯塚敏子主演 共演 オールスタキャスト 次週封切 特作 大日本吉 新 の感想
女姓二重奏

朝日座 京城本町 電本五六〇 十月二十五日より五日間 天勝一座 天勝 大奇術 演 新作 奇術界の女王

京城演藝館 電本一五一 二十五日 クラブ爆笑隊!!來演
[illegible]

不動産競賣告公

[illegible]

京城地方法院

[illegible]

仁川出帆豫定

●伊勢、京濱	三大和丸	十月廿八日
●尾ノ道、阪神	糸崎丸	十月廿九日
阪神	神安丸	十月三十日
阪神	古城丸	十月三十日
阪神	正生丸	十月卅一日
京濱	成鏡丸	十一月一日
阪神	大東丸	十一月一日
●伊勢、京濱	八東洋丸	十一月二日
●尾ノ道、阪神	彦島丸	十一月三日
阪神	豐州丸	十一月三日
阪神	五興盛丸	十一月五日
阪神	二福丸	十一月五日
阪神	島南丸	十一月八日
京濱	玉榮丸	十一月八日
阪神	新多賀丸	十一月八日
阪神	歷山丸	十一月九日
阪神	神代丸	十一月九日
阪神	大順丸	十一月十日
阪神	三笠丸	十一月十日
京濱	櫻島丸	十一月十日
●尾ノ道、阪神	大運丸	十一月十日
●阪神	十七盛丸	十一月十日

右ノ外天候及其他ノ事故ニ依リ延期スル場合有之モ本會ハ其ノ責ニ任ジ兼ネ候間御承知相成度候

仁川府本町四ノ二十一 鮮航同盟會 仁川支部 電話八六一番

朝鮮總督府命令航路 朝鮮北海道大連線定期

大連直行 仁川出帆（代理店日鮮海運株式會社）
裏日本、北海道、樺太行 鎮南浦出帆（代理店）
群山出帆 木浦出帆 釜山出帆 浦項出帆（代理店）
北海道北線定期 雄基出帆 淸津出帆 城津出帆 西湖津出帆 元山出帆
日満連絡最捷路 新潟北鮮直行線 北鮮直航定期線
雄基 淸津 新潟 切符發賣所 神戸市 日本ツーリストビューロー 各驛 北鮮谷汽船株式會社

嬉しいたより

▲景氣の惡いときに、不景氣な顏をして、吐息の連發などを演じてゐたのでは、貧乏神は容赦なく走り込む。こゝは一番詰だけでも威勢のいゝところで、聞に行きたいものである。

▲そのキッカケにといふわけでもないが、いつか懸賞大募集しをやつた「どりこの」がいよ〳〵當選者を發表した。四十五萬を超る應募者が、みんな一圓二十錢の「どりこの」で朗になつた上に威勢よく當選發表を待つてゐたのも聞かな風景だが中には一等の高級訪問衣だの應接セットだのを手に入れて北叟笑んでゐる人もあるのだから、らこれは斷然景氣のいゝ話だ。

▲本際各地にも、この嬉しいたよりを手にした人が、相當以上にあるんだから羨ましい限りである。こんな幸運にあやかるためにも、一寸左にそれらの人々の名を發表させて頂くことにしよう

特等（夜具四枚一組） 朝鮮龍山 城北洞 [illegible]
[illegible]
京城府 [illegible]
宮本 中 田 恩 久 彰 [illegible]

肺結核の自宅療養に用ひて

記手病療

（京都）藤田次郎

昨年六月、慢性氣管支炎に續いて、九月結核府立病院に入院したが結果は肺結核にまで進行して終つた。この此の世に何の希望もなくなつてしまつた。（中略）

治療は自然の司るもの――と九月に退院をして自宅療養を始めた。その間途某百貨店の藥品部に立寄つて、藥者が藥でも掴む樣な心で何かよい藥は無いだらうかと尋ねてみた所「それは良藥を第一に擇る事だ、其には之がよからう」と云つて錠劑「錠劑わかもと」を出した。

當時「錠劑わかもと」は新聞や雜誌でよく知つてゐたが、まだ一度も用ひた事はなく、從つてその効果も疑つてゐた。然し非常に安價であり、病に何が効くか知れぬといふ考へから買求めて服用してみた。

之を服用しだしてからは、非常に食事が待遠しく空腹を感じた位である。之は効果があると信じた私は、粥を漸く一椀たべてゐたものが二杯は楽に食べられる。

そのうち三杯でも不足になり、段々飯をたべる樣になつた。そして長い間（一年以上）も苦しんでゐた腸カタルも何時の間にか恢復して肉付も良くなつた。

（中略）右の如くして盛な食慾も増進し、體重も平熱となり、遂に不治といはれた結核を快復に導くことが出來た。（後略）

腺病質で風邪をひき易い

お腹を毀し易い、と云つた體質の子供が、偏食の爲に陥かれる事も非常に多いのです。では、如何して偏食を矯正するかと云ひますと、食べないからと云つて叱るのは愚な教育で、責めやおだてによく乗る子供の心理を捉へて、徐々に嫌ひな物でも食べ慣らせるのが賢明な方法です。

また食物その物に就て云へば、形を變へて食べさせるがよく、例へば人参や葱の嫌ひな子には、細かく刻むか、卸金でおろし、肉や卵なぞの中に入れて調理すると云つた風にすれば、知らず識らず偏食の害は矯正されて來ます。

この外食べず嫌ひの事も随分多いので、そんな物は無理に[illegible]

お産によつて二千瓦の血液が失はれます

産後に心すべき攝生法の色々

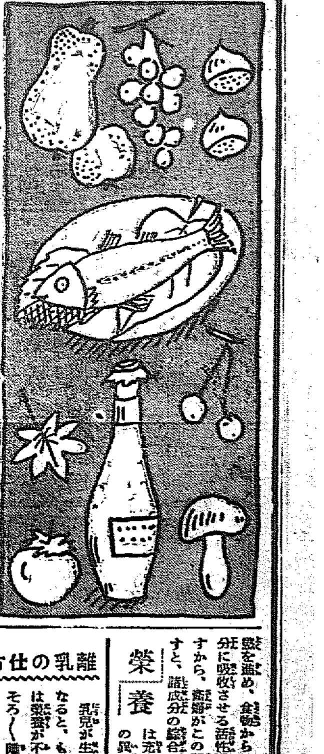

お産が終つて身二つになれば、もう大丈夫かと云ふに、決してさうは參りません。子宮は勿論の事全身的に色々な變化が起り、多量の血液も失ひますから、産後は誰でも弱い狀態に陷るのです。

お産によつて失はれる血液の量は、正常のお産でも

分娩

の際四、五百瓦、産の邪魔として億く十瓦に達しますから、難産でした ら後産出血の貧血に惱まされる事が珍らしくありません。

この失つた血液を早く取戻し、色々な身體の變化を常態に復す爲には、努めて心身の安靜を圖り、平素よりも一層多くの榮養を攝り入れねばなりませんが、特に産褥期の産後六週間は最も攝生が肝要で、産褥熱などの恐ろしい病氣も多くはこの期間の不消毒から起ります。

産後の攝生法としては、お産の當日と翌日は臥牀して絶對安靜を保ち、三日目は食事と授乳の時だけ横向きになる程度、四日目には臥牀の儘起きて食事をなし、五日か六日目から、七日目に

授乳

食事、排便時だけ坐り、七日目から自由にし、經過がよくなるに從つて徐々に床を離れます。

臥牀の日數は人に依つて違ひ、床を離れても最初の中は、只便所へ行く位にして、後は矢張り床の上に坐つたり寢たりする方が安全です。さうして三週間位で全く起床。四週間で入浴ができ、六週間もすれば、大抵平常の仕事を始めても差支ありません。

次に成るべく食物の配劑を注意して榮養分を豐富に攝らねばならないのは申す迄もないことで、特に産後の消化に食慾をそゝる樣な御馳走を用意するのは、根本的に間違つてゐます。

産後は胃腸もひどく衰弱してゐますから、食物の注意だけではなか〳〵捗々しい恢復の得られない場合も多いので、常に産婦を扱ふ專門家でも、この點には隨分苦心をされるのです。

さういふ次第で、産婦の榮養法は、醫學界でも慎重に研究されてゐますが、現今最も進歩したものと見られるのは「錠劑わかもと」といふ新生物製劑を内服する方法です。

「錠劑わかもと」は、複雜な成分を有する活性藥で、其中には消化作用の强いコロイド鐵を始め、ヴイタミンA、B、D、E、脂肪、蛋白質等々、凡そ産婦の恢復に有効な各種の榮養素を、備る所なく網羅してゐます。

而も衰弱體を根柢から力づけ、胃腸や諸器官の機能を强めて、食物を[illegible]すのです。

離乳の仕方

乳兒が生後八九ヶ月になると、もう母乳だけでは榮養が不足するから、そろ〳〵離乳の準備を始めねばなりませんが、その時期が恰度いまごろですと、夏期も過ぎ全體的に食慾が旺んになる時期ですから最も好適で、早く行ふのが安全です。

離乳の仕方は、先づ最初は一日の授乳の内一回を、母乳なれば牛乳、又は重湯に、牛乳なれば重湯一合に代へ、異常がなければ段々回數を増し、授乳を減じて行つて普通食に移るのですが、その間「錠劑わかもと」を與へてゐると、食事の變化から起り易い消化不良の危險も防がれ、大切な發育榮養素も補給されて順調な發育が見られます。

榮養

は充實し、諸器官の異常も匡され、食慾を進め、食物からの榮養素を充分に吸收させる活性酵素もありますから、産婦がこの藥を服用しますと、諸成分の綜合効果で

食物を好き嫌ひする子供は身體が弱い

斯うして徐々に矯正しませう

食物の好き嫌ひを云つて、偏食をする子供がよくありますが、之は是非とも矯正しなければなりません。なぜ食物に好き嫌ひがあるか。要するにお母様方の不注意からで、ずる〳〵と子供の我儘に負けるからだといへませう。

それだけに偏食は、中流以上の家庭の子供に多く、大抵は

肉類、魚類、卵

などを好んで、一般に野菜を嫌ひしがる子もあります。

何れにしても偏食すると、榮養素が偏より、自然と過剰や不足に陥る成分が少くないのは云ふ迄もない事。その結果は例へば肉、魚、卵ばかり多く攝つて野菜を餘り食べない場合は、蛋白質が過剰となつて、醱酵不良となり、身體の抵抗力―特に傳染病に對する抵抗力が弱くなります。

この事實はチフス菌によつて實證されて、蛋白質過剰の者は殆ど例外なく感染し、而もその罹患者は殆ど死亡するといはれ、脚氣なども此の場合は、ヴイタミン類も缺乏に陷り易く、特にその

Bが缺乏して脚氣

に、Cが缺乏して壞血病に罹ったりする例がよくあります。又菌物の樣な物だけ攝つて、肉類を攝らぬ偏食では、貧血症に陷つて發育を阻害します。

元來、人體は蛋白質、脂肪、含水炭素、ヴイタミン、無機物の五種に大別される複雜な成分に依つて組成されてをり、それらは一に食物中の榮養素によつて補はれるものですが、一つの食品で安全な榮養價を備へてゐる物は、母乳の外には一つもありません。

つまり、肉類にしても野菜にしても、それ〳〵一種類によつて成分が異つてゐて、一種や二種の食品では、體內の必要量を充たすには不充分。殊に子供は大人と違つて、旺盛な發育の過程にあるものゆゑ、前記の外にも體質が陰調に墮さないとか、齒齲が出來る。」

「錠劑わかもと」の主成分たるサカロミセス菌には、人體內で分泌される消化液の働きを助け、胃腸の機能的に强化する活性酵素や、食物榮養の別名あるグリコキニンを豐富に含んでゐますから、この服用によつて、幼兒は消化力が强まり、自然と多種の食物を要求する樣になるのであります。

而も一方には小兒發育素として貴重なヴイタミン、リヂン、ヒスチヂンを始め、多種の榮養素を網羅して、食物の不足成分を補ひ、新陳代謝を活潑にする効もありますから、榮養素の過剰や不足に基く危險も防がれて、丈夫な發育を營む樣になる譯です。

「錠劑わかもと」は携帶用小瓶五十錠、廿五日分一圓六十錢、八十三日分五圓とが一日數錠ありますが、品切れの節にも充ちぬ廉價で頒布され、藥店にもありますが、品切れの節は東京市芝公園大門際、榮養と育兒の會（振替東京一七〇〇番）へ藥價だけ送付すれば、送料は會で負擔して急送されます。

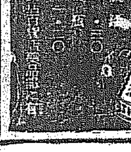
大門高速度濾過機
工業用 陸海軍御用
「危險な細菌と汚濁臟臭除去」
「鄙遊用その他大量水の濾過」
「操作簡易故障少、専門家不用」
他に、浴場用 旅館用 家庭用
代理店契約 照會乞
大阪市東區谷町 發賣元 大門製作所 電話（芝）一七一五番

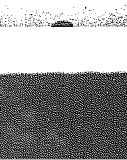
火傷その他外傷に
水だいれ・水虫・切傷・打傷
アースタム